（大同元年七月二十六日第三種郵便物認可）

康德七年五月九日　昭和十五年五月九日　THE SHENG CHING SHIH PAO　（日刊）　星期四　西曆一千九百四十年　陰曆庚辰年四月三日　第一萬零七百九十五號　（一）

盛京時報

晚刊

五月八日發行

本報價目本埠每份每月一圓三角（國幣）外埠郵費在內每份每月一圓五角（國幣）零售每份五分（國幣）廣告刊費五號字每行十一字一日二圓（國幣）長期另議

發行人　染谷保蔵
編輯人　菊池貞二
印刷人　集光明
奉天隅田町九番地
發行所　盛京時報社
電話　編輯局二―三一八二番　營業局二―五七六一番　二―二〇二二番　城內直賣所四―一八九七番

各埠支社　新京東六馬路　哈爾濱道裡地段街二　大連榮町二番地　大阪北區堂島濱通一

產業五年計畫協議會
已在首都舉行
滿日要人均出席參加

【新京專電】我國產業五年計畫第三年度之實績報告及第四年度實施方策協議會、八日上午九時、在新京軍人會館會議室開會、蒞席者、有關東軍梅津軍司令官以下各關係官、總務廳星野長官、薄田、谷兩次長及各處長、產業、經濟、交通各部大臣及次長、局長、司科長、關東局大津總長以下各部長、協和會橋本中央本部長、皆川總務部長、會社側、吉野滿業副總裁、小日山昭和製鋼社長、河本滿炭理事長及其他關係特殊會社理事長、社長等、約二百三十名、首由神田企劃處長致開會辭、次之、薄田經務廳次長、關於第三年度實績之一般概況、作詳細報告、繼關於特殊會社、各擔當部門別第三年度實績、有所詳細報告、午前日程告終、午後星野總務長官、說明第四年度（本年度）實施方策大綱、關東軍司令官起而致禮詞、政府當局更關於各特殊會社擔當部門實績大綱、有所諮議應答、豫定於下午六時閉會、

日荒鷲猛炸棗陽

【某地七日電】日陸鷲近藤隊長指揮之〇〇機、七日上午三時、空襲河南省棗陽、加以痛炸、又發見向其東方十二公里附近集結中之敵約一千五百、乃反覆轟炸、並加以機槍掃射、殆予以殲滅的打擊、又緒方隊長指揮之〇〇機、同日下午二時十五分、協力地上部隊、空襲隨陽店、發見敵軍約一千、投下巨彈、豫予大打擊云

申振綱

泚陽陷落在即

【〇〇七日電】日軍川俣、高野、井手、的野各部隊、人馬冒如火之炎熱、過令人窒息之砂塵、直向湯恩伯軍本據泚原猛進、七日上午九時半、肉迫該地東方四公里之線、南北亘數公里、展開總攻擊泚原之戰火、同時、據陸軍飛行隊偵察、日軍地上部隊、已肉迫泚原城壁東方及南北四公里乃至五公里戰綫、猛施砲火、日軍砲擊已達城內、敵方倍極混亂、

追擊之大澤、橫山、神崎各部隊、亦於七日正午、臨突入隨縣棗陽中間之隨陽縣、將此佔據、繼續沿公路急進中、迫近棗陽二十公里、於其南側猛進中之坪島、谷[illegible]各部隊、正午突破棗陽南方二十公里吳家店周圍之敵陣地、又村井柴田、石川、長谷川各部隊、七日午前十時三十分、在滾水敵前渡河、遮斷棗陽之襄陽公路、故該地以東南地區之敵、完全成甕中之鼈、同時追擊部隊、更逼迫敗敵北進、試行勇猛豪膽之敵中突破、將自今夕至明日展開剿滅戰、

冒猛烈炮火
堂堂敵前渡河

【〇〇七日電】突破大洪山脈峽泚、出勤滾河平野之村井、柴田、村田、長谷川各部隊、七日朝來即追擊敗敵、同日午前十時、於樊昌東北二十基羅孔家集、張家嘴附近、冒敵軍砲火、敢行堂堂於滾河之敵軍前渡河、並繼行遮斷棗陽襄陽公路、而制第五戰區之敵於死地云、

遮斷棗襄公路
殲滅潰敗敵軍

【某地七日電】於襄陽東方二十公里、已遮斷棗陽襄陽公路之村田、村井、石川、柴田、山岸、松川各部隊、於遮斷點附近、捕捉殲滅被大澤、神崎、橫山各部隊追逐、由棗陽方面敗走而來之敗敵全部、於滾河河岸展開壯快之殲滅戰、一方追擊部隊、對敗敵正猛進擊中云

緊縮襄東包圍線
準備一舉殲滅敵軍
豫鄂邊境今後可期明朗化

【〇〇八日電】日軍河南作戰部隊、攻略泚源附近、漢水東岸地區進擊部隊、封鎖棗襄公路及滾河、唐河、白河三河、使敵軍失去向西方及北方之退路、同時、日軍突破大別山系各部隊、八日晨來、積極猛進、包圍圈內之敵軍、頗有潰裂之情勢現正逐次向白河河畔壓縮武力、不日即入於一舉殲滅敵軍之場面、戰線上雖天氣悶熱、但日軍勇士、猛攻敗敵、士氣極形振奮、

【〇〇七日電】由於日軍七日朝來冒衝苦熱之猛攻、已完成捕捉敵軍廿五萬之襄東包圍線、比至午後、包圍圈之直徑、已縮小至廿公里、敵早已陷入支離滅裂之狀態、日軍到處擊滅千百成群彷徨尋覓退路之敗敵、是以襄東地區殲滅敵兵團之壯舉、正可謂已得其果、即川俣、的野、高野、井手之河南作戰部隊、七日午前九時半、肉搏河南要衝之泚源東方四公里南北陣線、加以猛攻、昔泚源之命運已危在旦夕、一方擊退孫連仲軍而覆滅大別山系西面陣地線之梨岡、烏井、江波各部隊、亦於七日進出西新集西方河南原野之一角、將包圍圈內之敵軍、縱橫追散、更向〇〇進擊、再向隨縣棗陽公路

佔領湖陽鎮

【〇〇八日電】蹂躪西新集附近大別山系之敵陣地、而向河南平原出動之日軍梨岡、烏井、瀉澤各部隊、更對唐河上流地帶行徹夜的進擊、八日午前四時、遂衝入泚源南方三十粁之敵據地湖陽鎮、攻陷後、更將敵逐向包圍圈之中心、該隊目前即將與攻略泚源之川俣、的野等隊行會見握手、

襄東地區戰果
敵遺棄屍體六千餘具

【〇〇七日電】由於本月一日之日軍展開襄東進攻、殲滅戰火、擊破敵方抵抗陣地、進而出包圍進攻、已移於殲滅戰、至五日傍晚所得之戰果、概要爲敵遺棄屍體六千四百餘敵軍爲劉汝明軍之百十八

之多數、

一、在河南地區（川俣、高野、井手各部隊）由於一日渡明港、平昌關之敵陣突破戰、五日進出泌陽地區、而加以猛擊、百四十三兩師、及獨立二十七旅、孫連仲軍中堅之池峰城麾下三百一、李仙洲軍之二十一、百三十二兩師、遺棄屍體千九百三十（其中包含副團長一、營長三）

一、大別山系地區（梨岡以下各部隊）對一日至三日小林店陣地突破戰而交戰之敵、乃孫連仲軍之二十師及三十一師之主力遺棄屍體三百四十、

一、隨縣地區（大澤橫山以下各部隊）三、五日、高城鎮攻略戰交戰之敵共軍之百八十九、百七十三兩師、遺棄屍体千六百、又（坪島、益田、高木、各部隊）與渭水南方地區掃蕩戰交戰之敵、爲孫震軍第百廿三、百廿四、百廿五各師、遺棄屍体百七十、

一西部大洪山脈地區『村井、柴田、立花、以下各部』與三日突破安隆北方之陣地、六日進出至滾河平野、交戰之敵、爲張自忠軍百三十二、百七十九、三十七、百八十十各師、及弱兵第九師、孫震軍百廿二、百廿三、百廿四之各師一部、王讚緒軍百五十師、遺棄屍體二、七二七、

防衛法改正案
參議府會議已通過

【新京專電】於本月一日、經第二十一次決定例、國務院會議所表決左列法令案、已於七日通過定例參議府會議、豫定仰請裁可之後、即於九日公布、即係

一、防衛法中正之件、
一、關於依據防衛法中第六條第三項、由防衛司令官所發之命令公布式之件、
一、參議府官制中改正之件、
一、參議府會議規程中改正之件、
一、於國務院總務廳附設臨時國勢調查事務局之件、
一、省、黑河省、新京特別市及市臨時職員設置制、
一、國立中央圖書館籌備處官制中改正之件、
一、軍審判法中改正之件、
一、武官令中改正之件、
一、預算外作爲歸國庫負担之契約之件、（滿洲拓殖公社社債本利清還保證費）

至於四月二十二日經第二十次定例國務院會議所可決之左案、

一、物件公實價金延滯繳納之件、

豫定亦於九日公布云、

天津現銀問題
解決尚需時日

【倫敦七日電】須磨情報部長、六日在會見外人記者團席上、聲明天津現銀問題、尚遺有多少微小問題云云、英外務當局關於此談述如次、日英間關於天津現銀問題之交涉、自谷克萊基在東京會見後、迄未見進展、尚遺有若干問題、至其解決、猶需相當時日云、

晚刊一大張

國府人事發表

【南京七日電】國民政府在七日之第六次行政院會議會發表人事如左、

工商部表賞局長　項
工商部度量衡局長　旬
孫名岐
工商部上海商品檢驗局長　陳中
首都警察廳長

滿日郵票價格劃一
今秋即可實現
現正研究具体辦法中

【新京專電】滿日兩國、既本一德一心有不可分之關係、凡關連兩國庶政制度、莫不次第改革、如兩國間現行郵政規則及資費、亦將改爲低廉而便利、現由勝谷郵務科長、與日本遞信省當局交涉、雙方業經同意、目下正在研究具體辦法、今秋即可實現、至其應改經緯及具體辦法列後、

從來兩國照會通信、在需要回信時、均須一分錢之手續費、而受理對方國之郵票、例如向日本要復信時、若封裝滿洲國郵票五分、則日本郵局即以四分錢郵票代換、然而對此些許復信費用、竟課以二成手續費、不但貴不可言、其不便處、亦復不少、此所以必須改正者也、至具體辦法、據該科長報告爲

一、謀交換兩國互相之同價郵票、
二、務使交換手續費再行低廉、須爲五厘以下、
三、從新制定兩國共通往復用郵票或明信片、

第三要項、惟第三項採用些許手續費之共通往復郵票（封信爲九分滿日共通）同價交換、擬早行實現、

一方航空郵政費用、現在一封信爲三角五分、然而日本全土、既將航空郵政、改爲速達郵政、費用亦行低減、故滿洲亦擬取同樣合理辦法、業已決定低減爲三角、將來東亞結成一體時、則實現速達郵政制度、相信爲期不遠云、

青木參加興亞院會議
聽取對華財政方針

【東京八日電】日政府近將開興亞院會議、加以青木全權大使、經濟顧問擧行具體的協議、青木顧問、於七日午后、首相官邸、訪石渡書記官長、遂行磋商、該顧問於興亞院會議、關於對華財經問題所至取政府方針、至遲本月中旬即可渡華云、

各國均汲汲備戰
巴爾幹形勢愈險惡

【紐約六日電】戰火波及巴爾幹東地中海方面之危險性、今已逐漸增大、關係諸國爲備事態之突變、均已進行萬全之準備、而此間所得各方面險惡之消息如次、

一、羅馬尼亞使軍隊及市民總動員、作大規模之防空演習、對於外國新聞通信、開始作嚴重之檢閱、
一、南斯拉夫政府當所洩漏之消息云、意大利在南斯拉夫國境、今已集結三十萬以上之軍隊、國境方面、數起衝突事件、
一、保加利亞軍大部隊、近集結於土耳其國境方面、
一、德國陸軍情報部約瑟夫第裴士爾少將、在德國北歐作戰開始以前、會赴丹麥挪威兩國、作諜報視察旅行、頗樹立偉勳、茲者該少將作巴爾幹視察旅行者已畢、自伯爾格萊得取途亞路、遄返柏林、
一、雖蘇聯當局否認然匈牙利側已言明蘇聯軍機械化部隊有八師團以上人馬、集結於羅第諸方面、
一、埃及首相亞歷瑪海爾帕希亞氏、署名於戰爭準備強化之緊急令、刻下埃及河岸防備砲兵隊、已就部署、在待機中、又英法艦隊集結於亞歷山大港、該艦隊將校、頻行對意作排戰的宣傳、
一、土耳其各報、最近公言土耳其將參戰於英法側、

美國消息靈通人士、對於以上諸情勢、以爲巴爾幹向地中海之擴大戰火可能性、刻下爲五對五、今後推移、殊堪重視、

允許德軍通過匈領？
德向匈政府要請

【紐約七日電】頃據合衆社布達佩斯電稱、德國政府、近對匈牙利政府似有要請「一旦有事之際允許德軍通過匈牙利領加巴陶烏克蘭地方」之意、

據另一說、此項要求、業已提出於匈牙利政府、惟尚無何等確息、

荷蘭封閉兩河口

【亞摩斯德丹七日電】荷蘭政府、七日取消全員之休假、同時自十一日至十三日、決定封鎖馬斯河及萊茵河兩河口、禁止各船舶之航行、

挪威作戰雖歸失敗
戰爭決意愈堅
張伯倫在下院演說要旨

【倫敦七日電】張伯倫首相、七日在下院之演說如左、

聯合軍之挪威作戰、因不能確保戰鬪機活動上絕對必需之陸上飛行基地、及德軍之增援部隊急速到來、遂不得不終歸於失敗、惟此次作戰、聯合軍之兵力、僅不過一師團、所蒙之損害並不大、而敵之艦船、飛行機、人員、反蒙莫大損害、在挪威之蹂躪、僅不過使我等之決意、更加一度堅固而已、今後賈琪爾海長、担負作戰統帥上之特別責任、代表陸海空長會議、以指導軍司令部會議、至於南歐情勢、土耳其態度、無何等變更、埃及正強化軍備、故藉英艦隊之地中海派遣、可以強化安定東歐近東之英國地位、（圖即張伯倫）

張伯倫演說時
議場呈滿員狀態

【倫敦七日電】英首相張伯倫於挪威戰況報告演說、於七日午後三時十五分撥開廳集議事堂附近數百之民衆、而入下院、於首相出現議場時、政府席之喝采聲、及反對黨席之嘲笑聲齊發、如『張閣下坐派司車來晚啦』惡言紛出、議場呈滿員狀態、特別傍聽席中、日重光大使及滯留倫敦中之哥特挪威外相、法科爾班、美聯內德各國大使皆出席、張伯倫首相於三時四十八分起、開始報告演說、

德機炸沈法艦

【巴黎六日電】法國海軍部發表、比宋號（二、四三六噸）在三日被德國空軍炸沈、

波蘭軍艦格倫沈
被德空軍炸沈

【倫敦六日電】英國海軍部、六日發表自戰爭開始以來、與英國艦隊共同活躍之波蘭驅逐艦格倫號（二、一四四噸）、在挪威海上、受德國空軍轟炸、而告沈沒矣、

聯合軍南挪威作戰
大體已告終了

【倫敦七日電】張伯倫首相、七日之演說中、關於英法軍撤退、認爲南挪威地區之聯合軍作戰、大部已告終了、並舉理由二項如左、

一、英吉利軍、確保該地區飛行場、爲不可能、
一、德意志增援部隊、會迅速抵該地方、

皮膚的榮養藥刺世蘭是怎樣的東西？

浸潤的効果！

單靠抹在皮膚的榮養、那不過只能爽快一時、這是大家都感覺的罷！刺世蘭能在科學的國家德國、得到特許的、是因爲他能浸潤肌肉、而收榮養的効果所至的、應用刺世蘭製造的唯一的雪花膏、萬壽塔馬尼眞宮、防止皮膚的生粗和叫我們皮膚生糙、有多大効果呢？對於這個我盼望諸位試問一問曾經使用過萬壽塔馬尼眞宮的朋友們就可以知道了！

女士們爲防止皮膚的生粗、化粧時須先塗抹他！

先生們剃鬚後、少量的塗抹是最好的！

バニシング
マスタークリーム

萬壽塔雪花膏

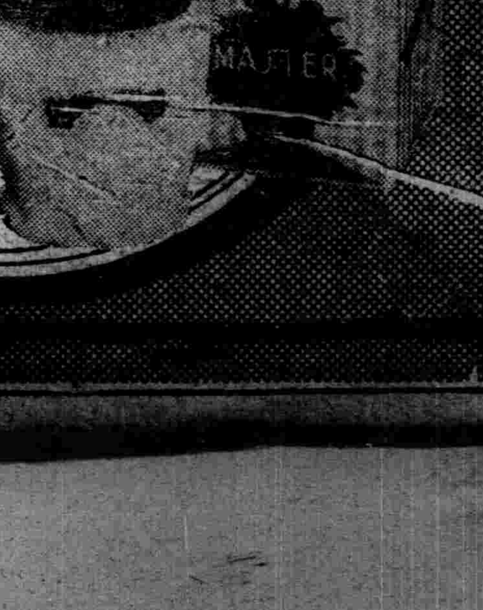

守境拒敵 勇哉警尉補
見蘇兵窺境隻身捕捉 斷崖上格鬪撫創破衆

【東寧專電】東寧縣國境警察隊飯島德義警尉補（熊本市出水町九〇〇）四日上午七時許、在滿蘇東部國境觀音嶺附近密林、發現蘇聯兵三名不法越境、該警尉補勇敢追敵至斷崖處、展開壯烈無比之大格鬪戰、左大腿部受蘇兵手槍所傷、刻在東寧縣立病院醫治中、彼於七日談述國境密林中與蘇聯兵格鬪情況如次、

三日夜觀音嶺附近有蘇聯兵出沒、偵察滿領、余得此息、爲加以捕捉、單身赴觀音嶺國境四國境赴蒼坪途中、經過密林中、聞蘇兵談話聲、接近觀之、則蘇兵三名也、余日拂曉余警戒思前往逮捕、因手振手槍槍機、匍伏而前至廿米左近、如飛鳥然、一躍而出、槍擬蘇兵橫腹、事出不意、蘇兵三名、咸兩手高舉、因以手槍擬之先取捕繩縛左側大漢、正移其次時、右端蘇聯兵、突擊出手槍欲加射擊、余亦振機、然竟未發、方此策之一瞬間、蘇兵所放子彈、貫左大腿部、蘇兵嗣更發第二彈、連射四槍、均未命中、因以一對三、大展格鬪、制伏一名、惟以尚有二名、故雖有捕繩、亦莫可爲力、遂在斷崖上、展開相當時間之格鬥、結果、捕繩縛於一名之首部、而此時節、其餘二名、自斷崖落、余左足失去自由、爲捕繩所捕之蘇兵、遂乘機滾落、谷間、余亦滾落、在谷間搽求捕繩、詎捕繩中斷、蘇兵得逃、余擬追擊、而足不自由、倘手槍不毀壞、亦可生捉蘇兵三名也、

確定米麵配給制
以通賬購買酌情適宜分配 來月先自國都實行

【新京專電】最近將行確定米穀、麵粉等需求配給、此新配給制將自六月一日起、首由新京實施、現正由市商工科進行一切中、計市民一日一人配給量大人爲五百瓦、（三合五勺）小兒（三歲至十二歲、）三百瓦、老人（六十歲以上者）四百瓦、配給量每半月一次、除勞動者因食量大及月薪生活者、具有相當伸縮性外、對於旅館、飲食堂、食堂、料理店等、以及學校宿舍、病院其他大量需要者、由米穀配給組合一手承當、其他一般民需、經過協和會各組合家庭防護團之組織、確立配給機構、藉二年分之米穀購買通賬、由米穀商購入、

秘境五大連池調查隊定期出發

【新京專電】北安省公署、爲謀觀光與開發資源起見、協同滿鐵、組織百餘名之調査隊、預定十日出發北安省、以某種關係、竟延到十六日矣、査五大連池、原與長白山、共爲滿洲國殘剩休火山之一、以十四座噴火口、現屹立於一望無涯之平原上、其間寵山麓、計有八個澄清湖水、共間奇花珍草、遍地皆是、尤於密林地帶中、湧出靈泉、更是千載神秘、依今回之調査、將來一躍開名、爲東洋風致絕佳地區、必有望也、並聞該調査隊、約逗遛十日、實行現地野營生活、以研究動植物之形態、並調査觀光資源、地質等云、

教員檢定本月廿日開始 學行全省考試

奉天省當局爲對於各初級中等教師等實施考核、以便有所提升奬勵起見、對於本年度第一次之檢定、當即擬定於本月二十日起至二十一日亘二日間、在奉天省垣小河沿奉天師道學校內、分別實施、第一日（二十）爲學科之考驗、與身體檢査、第二日（二十一日）爲人物考査及口頭試問、現省公署側已對全省各中等學校、正引發出通知、對服務之教導教輔等、飭即到期來省參與檢定云、

郵務忙
當局啼笑皆非 要望利用者自肅

【新京專電】如實反映躍進滿洲國現勢、最近利用郵政者、頓形激增、預想本年度歲入早已有去年度之三成增加、各郵政局現業員、連日執業不休到處啼笑皆非、郵政總局、雖擬樹立萬全對策、惟以對局關係、祗有實施『限制一部郵政利用』古今未曾有之停止令、要望全滿民衆自肅、不急之書信、及虛禮的問候、當此之際、務必免去、

興亞運動會陣容
項目分兩部決定

奉天市及體育聯盟奉天運動大會、業經擬定於本市事務局主辦之慶祝興亞月二十七日在國際運動場內盛大舉行開幕、已誌本報、茲當日之運動項目、於關係各機關聯絡協議結果、除全市各級學校學生等參加外、市內協和各分會以及各特殊會社員等、均以國體之名義參加表演、茲其運動項目如下、

第一部運動項目表

一滿洲建國體操 第一分會小學合同
二舞蹈 第一分會朝日高女
三分列式 第二分會男中等合同
四奉商體操 第一分會奉天商業
五騎馬戰 第三分會優級男一年合同
六滿中體操 第一分會南滿中學堂
七行進遊戲『戰捷』第二分會女中等合同
八無電體操 第三分會優級男二年合同
九國防競技 第一分會男中等合同
十紀元二千六百年奉祝遊戲 第二分會優級女合同
十一大日本國民體操 第二分會男中等合同

第二部運動種項

一、國防競技 一五分間 市內日本中等學校代表者演技公開
二、體操競技 二五分間 滿體奉天市事務局體操部選手模範演技
三、團體體操（分會單位）例教育第一分會無線電體操日本建國體操 教育第二第三分會 滿洲建國體操 省公署分會 滿洲建國體操、日本建國體操 市公署分會 大日本國民體操 造兵廠 產業體操 滿鐵 社員會體操 其他分會
四、分會對抗競技
1、年齡別繼走（八〇〇米）分會長（五〇米）女子（五〇米）女子（五〇米）四十歲以上（五〇米）三十歲台（百米）二十一歲二十九歲（三百米）二十歲（二百米）
2、手榴彈投（遠投）
3、手榴彈投（命中）距離三十米
4、運搬接力（四百米四人一組）
5、百足競走（五十米五人一組）
6、足球接力（五十米往復五人一組）
五、女子團體遊戲
六、體育大行進（第一部競技終了後、開始行進、在場內分列行進、終爲建國體操）
七、中等學校端典接力（體育大行進終了後）

僥倖的挪威船
千辛萬苦逃抵連港

【大連電】由新嘉坡出帆以來、經由香港上海之挪威國籍船威廉會社特里哥洛爾號、竟逃出出沒於東中國海之德國潛水艦視線、安然出現船影於大連港、途中恐爲德潛水艦襲擊而艦側之船名、全完塗以一色黑彩、當該船由母國之奧斯羅港出帆、經渾斯加哥克海時分峽、海面尙爲冰封鎖、今抵大連港時、異常溫暖、魯森蓋已至初夏時節矣、故裴狄船長顧此夏時間航海之苦、頗示感慨良深之顏色、（寫眞爲繼續不安航行之特里洛號與談述消息之裴狄魯森船長）

全國保健科長將集京會議

【新京專電】民生部爲整備國民保健衛生機能起見、定於本月二十四五兩日在民生部舉行全國保健科長會議、月下對於諸問事項等、正保健司考究中、療制之新體制對於任用醫又該會議爲確立滿洲國醫師爲官吏問題亦將提討論

聖域御造營 會社學校學鍬參加

【新京專電】於全國民感激中、已由三日開始建造之南嶺聖域宮廷府、於十九日始由電電、電業新京一中、各學校協和青年團等六千五百九十餘名參加執鍬營造云、

第六軍管區巡禮（十）
請纓者多入營稱幸 募兵更期徹底

本報特派員 王懷偉

二徵募兵制度實施以來之前面觀、與國兵制度實施上將來之希望、溯自康德四年募兵制度頒布以來、迄今三年於茲、在此三年極短期中、本諸中央之方針、軍管區司令部之指示、承協和會以及地方機關團體之襄助、舉凡宣傳等事、均已獲得所期之效果、大則一縣●鎮、次則一街一村、人民對於國家之觀念愈見深刻、志在從戎報國之思想、益爲蓬勃、是以募兵之檢查、應募受驗者、在質量兩方面均有長足進步、而國軍素質遂因以逐年向上、爲國家計、爲東亞新秩序建設計、爲日滿共同防衛計、誠堪慶賀、今就本年度募兵檢查詳而言之、以農人居多、商人較少、在質的方面、体格殆皆健壯、識字者佔全体三分之一稍強、尤其對於國兵法、均有相當之認識與瞭解、而願以身許國、在量的方面幾達去年度之數倍、但以已有定額之故、不許盡數錄取、故未蒙青睞者、泣而請求者有之、上書陳悃者亦有之、是一般國民對於國家意識之熱烈、對於建國精神之深澈瞭解、當不待識者而後知也、再就第一次所募之兵而言、其入伍者雖不無身受相當敎育之人、而知識簡單者、恐居多數、此緣我國教育尙未普之遍故、並不足怪、入伍身受教育之後、知識日豐、莫不明禮義尙忠勇、機警、果斷、前後判若兩人而晝夜以國家爲念、蓋軍隊教育除軍事教練之外、其他亦猶之一般學校、不過側重有關[illegible]者而已、職是之故、兵對於承蒙錄取、得以入伍、莫不稱幸、而鄰里之人、亦交相讚美、由讚美而生羡慕之心、於是亟思從戎、此所以募兵之檢查質量逐年均有長足進展、國軍日益向上也、惟以關於已往募兵制度之宣傳也、縣鎮街村、固已極爲澈底、然偏僻鄉屯、確不可同日而語、蓋縣鎮街村之人民、皆知我國募兵制度之所以然、而偏僻鄉屯則僅知其然、表面觀之、似乎無關重要、究其實則有關全局、蓋國家合無數鄉屯而成、故關於國兵制度之宣傳、希地方機關將來置重點於鄉屯、非特使人盡知其然、且使皆知其所以然、庶幾國兵制度可以達到所期目的、此所以希望於地方機關不已者也、

再次則爲關於兵士之書信、其初入營者、以鼓勵函件居多、其早入伍者殆爲問候之類、或頌起居、或詢近況、乃有一部頭腦腐老之家長、竟以家中瑣惱之事見告、此因出於無意、然實有分兵士之心、阻礙兵之專心受敎、故希兵士家屬、對於兵士務必鼓勵、況國兵法實施後、對於入營者之家庭、已有相當措置乎、

七百年前 驛站制
復活於現代 用便利旅行振興北邊 交通部考慮施行

【新京專電】七百年前『元朝』時代於滿洲旅行之驛站制度、將使其復活於現代、期圖便利旅行者、及振興北邊地帶、此一舉兩得妙策、目下交通部道路司正考慮中、站制度一部現仍行於日本北海道方面於『元』時代因構築軍用道路遞多、故交通非常發達、他如公文書傳送亦必須由驛站遞傳、另道路之完成實予旅行者以極大便利、並每驛站並置監視哨等監護、蓋者樹立興安西省振興計畫之際、交通部期使本格的考究實現、故決定北邊振興計畫、先由建設道路着手、並於工程完成後、利用上項制度、再興安各省方面之沙漠地帶、將設置道路標識以上已着手具體應付策云

蘇清黨益烈

【哈爾濱專電】蘇聯自侵略芬蘭以來、因蘇聯國內、到處高揚反戰之氣勢、由此乃移歸反蘇運動、是以在極東方面、亦以逮捕反共分子或槍斃、而對於此等反共運動、施以露骨之彈壓、但據當地所接之情報稱、風傳赤塔共產黨執名委員會委員秘書衆裁判委員會會員、瓦西魯伊齊、因以貫行反共運動之嫌疑、已被逮捕、齊夫醫里斯州之金屬補給事務所長並雞納歐、及其經理人米衛哈諸夫、所員沙哈羅夫等三人、亦以反蘇政權秘密團體之資金侵佔七十萬盧布公費之罪名、悉被槍斃云、

蔬菜冬藏
食品會社研究成功

【新京專電】爲打破國都冬季新鮮蔬菜困難、經生鮮食品貯藏會社、再三研究、今年冬決先貯藏三十萬貫（合滿斤七斤餘）據其試驗結果、以蔬菜爲主體、先行石灰貯藏地豆、已得意外好成績、次則以土與石灰、並石灰與砂混合起來、分爲三階段大箱、貯藏蘿蔔、試驗結果、石灰與砂部分不失新鮮本味、且能保藏相當期間、因此、今冬土豆、蘿蔔、牛蒡、紅蘿蔔等、以此貯藏妙法、可達圓滿目的、目下尙繼續研究一切中云、

舊匪首受訊下 尋踪起出藏鎗

舊匪首劉恩君、匪號天義、於鐵西路官屯地方隱居中、當被警察廳刑事許仍良、德江等予以逮捕、已誌本報、於審訊中、得悉其部下頗夥、於此案之進行中、誠恐其餘黨散於四方、再生擾亂治安之行爲、於是當即依照該案之供述、四出偵緝、於七日當由刑事隊於瀋陽縣下五區大楡樹堡子村、將其餘犯張喜一名、現年三十二歲、予以逮捕、訊審結果、當悉其於爲匪退隱時、將其使用之步槍二支、子彈十粒、埋藏於遼陽縣二區唐家堡子村屯附近、於是、警廳依據供述、當即派員前往、遂將全部槍彈起出、現正訊審調查中云、

天氣豫報
九日 南東風 晴有時陰
昨日溫度 最高 三十九度九 最低 十一度七

書信文法 寫法之活用

學校卒業之後不能充分書寫書信者時有所聞雖不爲可恥然自己之事件不能完全表達於他人不但傷害情感尤關於禮節亦屬欠點也有見如此東京杉並區下高井戶一ノ四東京書院發行文學士落合先生所著『實用新案手紙百科辭典』一書確能補助如此遺憾無論何人均能獲得自己想像中適當的指示實爲最貴之書如購此書一冊即可排除一切恥辱而能達成書信文竟家之榮譽從此不用求人之碍難大篇幅亦充分可能突內容『交際文』『商業文』『暑中』『寒中』『病中問候』『賀年』『祝賀』『謝禮文』『訊問』『催促』『定購』『弔慰文』『就職之男女交際文』『履歷書之寫法』『書信』其他八十章簡易明之實例均一一書寫在內 此書定價一圓七僅限五百部特價一圓出售請向東京書院將書價一圓寄下見欵送書不誤也振替東京六八〇三四番

正確簿記添寫法

何添寫簿記方法並無若困難如有小學卒業之程度簿記添寫方法亦能完全學成此次東京市杉並區下高井戶一ノ四東京書院發賣『容易活用正確之簿記講義』一書確爲名符其實爲適當之商業簿記此書由於記入帳簿之心得關現金出納添寫法商品購入賣出元帳臺帳日記帳等之添寫方法決算法點貨及資產表等之作成均有類例示明指導詳細此書定價一圓五角此次特價按一圓出售希望購讀者請向東京書院將書價一圓寄下見欵送書不誤也（振替東京六八〇三四番）

珠算不佳之於他人面前確爲恥辱

雖某大實業家之所謂『算不佳不採用者屢屢有之』於社會對於珠算不佳雖不能一快終身而立他人面前確爲恥辱故東京市杉並區下高井戶一ノ四東京書院發賣『速成熟達正確珠算方法』外演亦能迅速入門關於珠算之初步加減乘除諸數等求積步合算等均有詳細方法記入閱覽本書於數時間按規則練習即如商業甲種商業學校卒業程度之珠算無論何種難計之帳目亦能迅速簡單正確算出故博商店?銀行員一大歡迎也此書定價一圓八角特價一圓出售希望購讀者請向東京書院將書價一圓寄下見欵送書不誤也（振替東京六八〇三四番）

標準言語使用法

逢於除用『標準言語』使用法不可之時似乎他不可人參言也如友人之令郎結婚者參列宴會之時身着堂堂禮服出席對於新郎新婦雙方親友不悉如何致禮僅云恭喜等語實爲可笑如新築祝賀出產祝賀入營入學開店慶賀以及探詢火災問候病症四季致禮何人都能獻以表示然遇困難葬式通夜致禮之時衆口皆速不斷之言詞惟自己垂頭靜聽確爲不合乎外觀亦係男子過恥之事幾時着想皆無一定適當之材料今欲解此問題東京市杉並區下高井戶一ノ四東京書院發行之『標準言語使用法』務希利用無論逢於如何式塲立致出頭致詞並使一般欽佩也本『標準言語使用法』定價一圓五角僅限五百部特價一圓出售希望購讀者請向東京書院將書價一圓寄下見欵送書不誤也（振替東京六八〇三四番）

雄辯之能力 公開演說之秘訣

處於辯論之時代發表公務之意見時應受大衆之贊同如實業家組合會社關係之卓上演說卒業式入退營之祝詞皆雄辯之要必如有決心鍛鍊雄辯家者除啞人以外誰人即可鍛鍊若由明日入門不久可爲偉人有見如此今次東京市杉並區下高井戶一ノ四東京書院發行之『祝辭致詞弔祭演說』之一書爲二百十頁可謂第一之指導書有之雄辯家也不論處於何處何時皆能依願確爲有名之式辭考試祝詞弔祭之辭典題材豐富熟讀之後決無碍雖逢臨現塲幾時皆受拍手稱贊也本書由原價改正只五百冊爲限特價一圓出售希望購讀者請向東京書院將書價一圓寄下見欵送書不誤也（振替東京六八〇三四番）

奉天東方書店遷移新址

開設門市部!! 歡迎○○各界 參觀○○惠顧

「書藉」「文具」「小說」「雜誌」

◁現代版物◇文藝書類◇學生用品◇運動器具▷

附設 函購 批發 部

承辦外版書籍。本店新穎出版。手續敏捷。信義卓著

敬向各界關垂敝店一般顧主們致意、茲因敝店營業務進展起見 感荷址房舍之狹隘 故行遷移新址（開業歡迎・目書有備）••意之埠內以不負各界熱心之

新址 奉天市瀋陽區一心德一段七八號
舊址 西華門路南

奉天東方書店謹啓

李氏小兒疳藥

危險的！小兒難關 就是疳病 眞是小兒的大救星

鴻齊堂漢藥店

招生

六月一日新學期開始
▲由本校畢業後考票合格者最多
▲現有在校學生三百餘人
▲校中設備完善堪稱爲全滿第一

一、新式練習車十餘輛此外並有載量車 二、實習塲寬敞 三、以電影教授 四、各種實物標本達數千件 五、教室宿舍設備完善 六、修理實習工塲設備完全

另備職業免費介紹部招各科人員

本科 三個月卒業 五十名
受驗科 一個月卒業 十名
速成科 三個月卒業 五十名

滿洲國公認（舊）滿洲自動車學校
改稱 滿洲自動車專門學院
奉天商埠地十一緯路五五 電話二－一九四四番

學則贈送

360

對敵放蝗蟲的新戰界

英法德等國的科學家、大多數都棄掉自己職務、去整個兒獻給國家、苦心的研究、可以制敵人砲火的利器、不但科學家是如此、就是一般民衆也天天想方法、去幫助國家在爭取勝利、英國從去年九月對德國宣戰後、民衆對軍需部貢獻的新發明、每禮拜竟有三百種之多、軍需部莫不欣然接受、交給科學家技術專家去作詳盡的研究、不過有些獻議忒嫌奇了！有的提議把整千萬的蝗蟲、一個一個的裝進玻璃瓶中、瓶外繫以降落傘、於本年夏天的時候、由飛機輸送到敵人的防線後去、將此項玻璃瓶由空中放下去、慢慢的降落到地上、瓶口蝗蟲就全部飛出、將敵國的農產品爭吃一空、還有人主張用飛機滿載汽油到敵人陣地上遍地噴射、然後投下烈火、將其全部燒乎、又有人提議、用龐大無匹的磁鐵、去破壞敵人的飛機和戰艦的指南針、使它失掉指示的功用、找不出應走的方向、自然容易被毀滅了、

世界珍聞及其他

兎患

丹麥亡國一種預兆

丹麥、現在已經在德國保護之下了、有人說『事先有預兆』、原來月前丹麥曾發生『兎患』、喬特蘭省的山中、跑出幾萬隻兎子、往人烟稠密的地方跑、漫山遍深、成爲奇觀、可是菓蔬果木悉遭踐踏、後來有瑞典『兎學專家』帶了受過訓練挫去利齒的貂鼠十隻、至丹麥捕兎、纔漸漸絕蹤、

這或者是動物有『先見』覺得深山將不能安身、而往城市裡跑說是『預兆』、亦不爲無因、

戰時柏林漫步

戰時的柏林、究竟是怎樣的一副面目呀？

因爲我們住的是一家很好的旅館、當然啦、我們是無從知道一般德人的情況的、在這里、我們仍可以得到最好的食品、像魚呀、蛋呀、這些東西、即使是在沒肉吃的日子上、我們也可以嚐到、在後面就請諸位拿戰前柏林的情況來比一比吧、

很抱歉、在進早餐時、就沒有葡萄汁、也沒有橘子水、所有的、倒只會一只不很好的蘋果而已、麵包倒還不差、數量也相當多、但鷄蛋、鹹肉之類、眞是吃也不要想吃、

我曾問過旅館里的侍者他們的境況如何？他告訴我工資只有一九三二年時的一半、但他覺得很欣慰、因爲他能够保有這個職位但大多數他的朋友、連這樣個起碼的位置、還不容易找到呢、

如今、讓我們上街上去看看吧、我們看到一張張很大的招貼、據說、這些東西、每星期要調換一次大都是將張伯倫描成個戰神的樣子、新聞界却喜歡攻擊邱吉爾、

在沿街的大棚窗里、我們仍可以看到很漂亮的領帶、襯衫、皮手套等等、你也可以隨意購買這些東西、但第一你先得將你的『購貨紀錄卡』呈驗、每個住在柏林的居民都有這樣一張卡片、上面印有一百個小點、使用期間限定一年、某次、我有一個朋友、一口氣買了一件新衣兩條領帶、兩件襯衫、與兩雙襪子、竟使他用去了八十小點、在這一年中、只賸二十點可以購買到別的東西了、你在買新衣服時、還得將舊衣交還哩、

在馬路上、你也常常可發現、有許多穿着淡藍色制服的人兒、他們就是柏林四週圍的防空部隊、在柏林、穿綠色或灰色制服的德國陸軍、倒不大看見、又有一般穿着深藍色服裝的人、那大半都是勞工陣綫的衞兵、在街上駛過的汽車、統統都被塗成了像兵艦樣的灰顏色、它們如今都是屬於軍隊里的了、

寫眞 神田萬世橋之鐵路博物館、紀元二千六百年交通展覽會、三日舉行、寫眞、該會場萬人歡呼之明治十三年北海道最初老機關車辦慶號

汪主席行室內運動

下村博士贈送香木舉重器

東京電訊、日本體協會長下村博士、去年到華中華南方面去的時候、曾經會見汪精衛氏、談話中提到了運動問題、汪精衛氏說『我覺到運動不足、可有什麽辦法沒有？』下村博士說、『有辦法！一個人可以在室內運動的舉重器、奉贈給閣下試試如何？』汪氏非常願意、下村博士歸國後、近日製就、即將寄送、該器爲香柏木所造、純係東洋式云、

『情海航程』將攝製完成

滿映水江龍一導演的『情海航程』一片、攝影近已告竣、將着手進行錄音、開演員演技、成績頗良好、素以演反派角色著稱之崔德厚趙成巽、在本片動作尤爲異甚、白玫亦係反派角色若陸露明的派頭、徐聰季燕芬在劇中適合個性、表演的亦十分越卓、演員個個都有生龍活虎的作風、又加以滿人導演王則十分出力對台詞劇情供獻不少意見、全片成績超過滿映以往作品、該片之完成就大可期待(照片)、鄭曉君、崔德厚、趙成巽、李慧娟

滿映開發部活躍

二回定期巡映五月開始

庚組(東滿地方)節目 一、煙鬼二、綠波的大久保彥左衞門三、頓智貓四、滿映新聞片 日程 五日鹿道六日天橋嶺七八日汪淸九十日丕視十一日開山屯

辛組(東滿地區)節目 一、煙鬼二、エノケン、風來坊三、歌舞團的春天四、滿映新聞片 日程 五日日珠河六日横道河子七日仙洞八日滴道九日密山十日虎林

壬組(北滿地區)節目 一、鐵血慧心二、水戶黃門三、動物病院四、滿映新聞片 日程 五日雙城堡六日、呼蘭七日巴彥八日、木蘭十日慶城十一日、鐵驪

癸組(北滿地區)節目 一、知心曲二、私生子三、菓子店四、滿映新聞片 日程 五日通北七日孫吳九日訥河十一日林甸十三日明水

南國星訊瑣紀

▼香港來函謂、『梅妃』陣容已定、路明飾梅妃、王乃東飾唐明皇、蔣君超飾楊國忠、導演或由岳楓與楊小仲兩人中擇一南下、但上海並未所聞、▼王次龍夫人周文珠、現已將住屋退租、準備本月底返滬、周已戒絕嗜好、故身體較前健壯多多、▼王引導演之『潘巧雲』、昨在新華非公開試映、據看過試片者談、相當『香艷肉感』、因出於硬派導演王引手筆、觀者引爲奇事、

空軍的話

美國航空家林白大佐說、『德國共有飛機九千七百架』、但美國名記者魯斯則謂『德國飛機實有一萬八千架』、大概總不出這兩數之間、

無線電

廣播節目

五月九日(星期四)

午前

六、二〇(新京)先哲故事唱片李德裕

七、〇〇(新京)清晨晉樂管絃樂1悲劇的序曲布拉母作曲2歌劇『弗卡羅結婚』莫查特作曲

一一、〇〇(奉天)家庭講話日光浴與身體的鍛練滿洲醫科大學高森內科醫師張志潔

午後

〇、三〇(大連)雜樂大連惠文雅樂社1昭君怨2似水流年3平湖秋月4孔雀屛4綉紅鞋

六、〇〇(安東)兒童時間吹奏樂安東省立第一國民高等學校吹奏樂團1渡海行2愛馬進軍歌3陽春小曲外二曲

七、四〇(新京)梅花大鼓寳玉探病外一曲從蓮

八、〇〇(哈爾濱)話劇『最後之義務』哈爾濱放送話劇團編劇 孫導演 石夫

八、四〇(新京)電影劇編導荒牧芳太郎『如花美眷』滿洲映畫協會白玫 陶滋心 隋伊輔

九、二〇(新京)國樂滿洲國樂社1鳳舞蕙風曲2寳鴨穿簾3平沙落雁4双鳳朝陽

一〇、三〇(奉天)舊劇放送國劇研究部連環套

五月九日 舊四月三日 木曜 壬子 赤口 危 全宿

▲一白之人、心爲利慾所奪時、必將『賠了夫人又折兵』也、壬坤申吉▲二黑之人、君認爲有十分把握、然而易生意外、東坤丁吉▲三碧之人、運氣穩重之日、宜企業、開幕、揚名等大吉、壬艮巽吉▲四綠之人、忌趣堅固、便從而渙發活潑精神、壬酉丁吉▲五黃之人、麻煩事多、苟能貫之以誠、便可平安解決、巽坤乾吉▲六白之人、茫然動轉、不但累勞反有損失東坤乾吉▲七赤之人、能體味人言、以決定應否取捨、東乾壬吉▲八白之人變化急激、故宜審愼、不可心情外耗、乾巽坤吉▲九紫之人、倘如鶩心忙迫、事雖將抵於成、亦告破滅、西艮東吉、

近來治淋醫藥界因出現所謂化學治療法劑以爲完全成功治淋藥物之發明而驚動市上之耳目今日不論何人不問有無淋疾之經驗及知識便無未知此化學治療法之名稱但至於其性狀與實效却甚不明反不免種種危險如究其原因蓋此種化學物質因其成分不是單純就是脆弱故雖對淋菌以外細菌能奏効力然無殺除淋菌効力而又因有各樣副作用即害腸胃心臟更因不合于吾人體質等等弊病非止一端已於斯界所認定者也

最高純正化學元素
複雜性多角的功効

本劑『內服根劑爾』獨創的化學元素、是因以某種特別方法、採取化學物質中之最純正原材、更加數種強烈藥物、據近代科學的處方嚴密所成、並非他種單一成分劑之比！

因此可說從來任何化學物質、大都未能達得之淋菌之完全殺除、乃惟於本劑方達結末、更因雖有強大効力、然絕無任何樣副作用發生、僅以少量之內服、足奏正確効果…

任何惡症亦不出半月

之內必定收見全癒、而斷日後反覆再犯之憂、且因其服法、照嚴然的化學的原理、乃爲將化學物質効力增强極高限度、設定獨創的衝擊服法、故其効果惟於實驗者方能確認

何爲三天治法

本劑之衝擊治法—一天三次服用十八片、連服三天後、休服四天—是一種絕對的服法、因爲以此特法方能使化學原素、奏以美滿的効力之故、斷不可隨意改變、反正患者們於其治療時須要留意、

三天的奏効工程

因爲本劑特効、一經服用、立時由腸胃完全吸收而與血行一同周流全身、不論在何深部細部患處無一天得其直接滲透故在三天之內如果普通症狀時、必見消膿制疼淨尿等偉大効果、而收全癒成果、

休藥之四天也是

因爲化學物質常在身中接續發揮効力、雖最後一菌亦完全殺除、乃本劑惟一的特長也。

適應症＝急性淋症、慢性淋症、淋毒性副睾炎、攝護腺炎、淋毒性關節炎、非細菌性尿道炎、膀胱炎、腎盂炎、其他葡萄狀或連鎖狀球菌疾患。

尤其對於複雜的婦女各種淋疾奏以一層妙効、如期家庭的和樂總得夫妻協助之下、同時服本劑而調治不只神速治全而又免得反覆之險！

藥價

一衝擊(クール)	五十四片	壹元五角
二衝擊	一百〇八片	貳元八角
四衝擊	二百一十六片	五元三角
病院大量用	五百片	拾貳元

各地藥房均有出售、倘因缺貨就近難購之時務希與總批發處、直接函購、宜先匯送藥價、如用到貨付款法、作爲無効 請試一番、立知言之不謬！

總製造處 東京市芝區通新町十三番地 日東製藥合名會社

總批發處 東京市芝區通新町十三番地 合名會社 河原商店

振替口座(貯金局)東京三五〇一九 本號專用信箱東京三田郵便局第十五號

內服 根割爾 ケンゴーノ

欲得嬰兒白胖必食

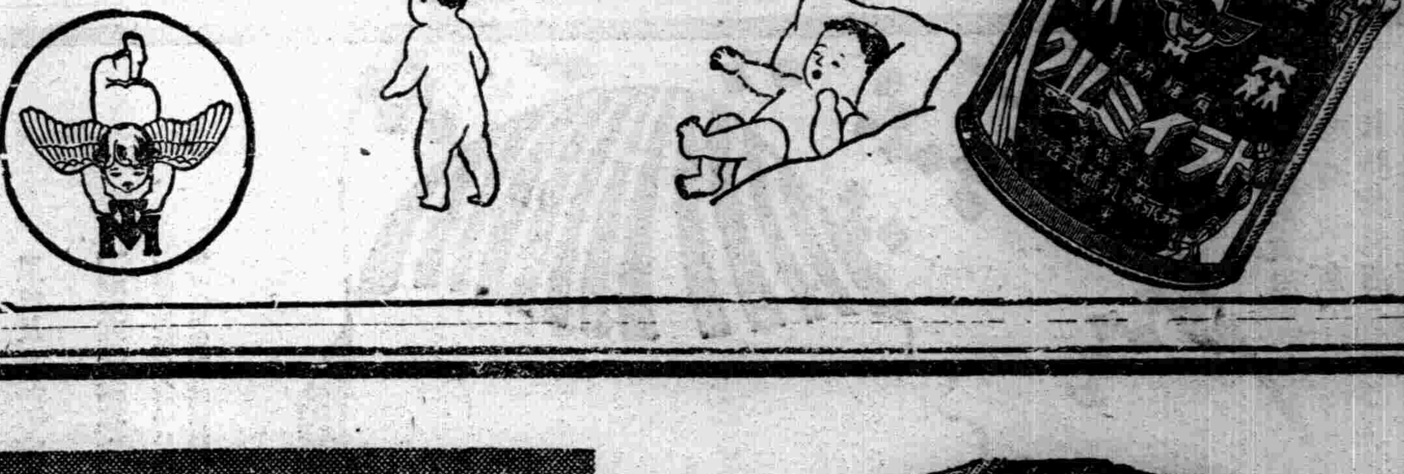

森永牛奶粉

經濟合理而有豐富的榮養

完全母乳代用品

理腸消化

【主治】 腸炎 醱酵性瀉痢 腸內異常醱酵 消化不良 營養障碍 乳兒綠便 常習便秘 小兒瀉痢 積食鼓腸

表飛鳴中含有乳酸菌及糖化菌、乳酸菌在腸內能產生乳酸、以抑止有害之腸內食物腐敗及異常醱酵、而調理腸之機能、故於腸炎及醱酵性下痢等腸疾患、有根本治療之功。糖化菌在腸內能消化澱粉與蛋白質、以增進營養故應用此劑於消化不良及營養失調之人、亦甚適宜。表飛鳴因有前記理腸及消化兩大作用、在常人服之、亦殊有保健之効。

(詳細仿單 函索即寄)

【包裝】 粉劑 三〇瓦 一二〇瓦 三〇〇瓦 五〇〇瓦 錠片劑 三〇片 一五〇片 五〇〇片

各大藥房均有經售

總發行 武田長兵衛商店 滿洲總發行 滿洲武田藥品株式會社 奉天市大和區春日町十番

表飛鳴

怎樣注重學校衛生（德軒）

△關於個人方面者

身体 爲整個生命之寄託。身體不潔則影響生命在設備有澡塘之學校每日課畢即令學生沐浴。其身體之能清潔固無論矣。至如無澡塘設備之學校。在可能範圍內。亦當設法令學生於每週沐浴一次。對於學生之手。臉頭。脛各部之清潔。更宜隨時加以檢點。務使其洗濯十分乾淨。關於小學生於每土曜日朝會時間。宜舉行身體檢查一次。身體果能清潔者。嘉獎之不能清潔者開導之。以期其身體充分清潔合格衛生而後可。又兒童之身體正在發育時期。不良之嗜好如吸煙飲酒等最足阻礙其發育。所以爲教師者。對於學生不良之嗜好。更宜注意。勿令沾染爲要。

衣帽 衣帽不必求過美而能蔽體與護腦足矣。尤其在此物價奇漲。棉布缺乏。非常時局下之學生。制服制帽。得將就則須將就。不過宜整齊乾淨而已。如稍有破壞。則立即收拾。稍有污穢。則立加刷洗。總之學生之氣質如何。須於精神方面求之。而不可徒求於物質方面也。

飲食 語云『病從口入。』是飲食足以養身亦足以傷生也明矣。我國一般人之生活程度。多在中下階級。對於飲食榮養化之講求。固不易談到。可是對於飲食之清潔化。誰能說做不到呢。寄宿生之飲食。在校方監視下。自易清潔而合於衛生。在走讀生方面。爲教師者。對於其飲食清潔之必要。消化器官之衛生。亦宜隨時開導之。說明之。使其關於生理衛生之知識。有充分之認識。尤其食零食（傷害腸胃）喫剩飯（招引菌病）爲我國人之通病。絕宜令兒童戒絕之。

△關於公共方面者

講堂 講室爲傳道受業之所。更須清潔而合衛生。屋地由值日長監視値日生每日洒掃一次。桌椅之按放要整齊。於講室內吐痰鼻鼻涕。宜用痰盂或手巾與紙承之。桌椅墻壁不得令學生有塗抹污損等行爲。窗上玻璃至少要每週揩拭一次。最要之條件。令學生保持自己坐位下之清潔。不往地上扔棄亂紙或手工料之殘餘物。人人能如是。則全教室不求潔而自潔矣。

校院 校院與操場爲學生游戲運動之場所。更要清潔化。而壯觀瞻。所以每日當令學生洒掃一次。並須修治十分平坦。以免學生運動時。發生傾跌等危險。

厠所 厠所爲集穢納污之所。如不清潔。則難免臭氣觸鼻。疫癘橫生。所以宜令學生或掏糞夫隨時掏取。勿得存儲。夏季當噴射石炭酸水或消毒劑以消毒。既可免臭氣蒸發。復可免蚊蠅繁殖。故意在池外便溺。爲兒童之常事。宜嚴禁之。

集多數兒童於一寢室。空氣極易混濁。早起即宜開窗戶以換空氣。不用之鞋襪等物。宜令放置一定地點。既可免秩序凌亂。復可免穢氣蒸發。學生之被褥等。至少要每週晒晾一次。以收日光殺菌之效果。

結論 以上不過舉其犖犖大者言之。掛一漏萬遺笑難免。至於詳細之指導。圓滿之實行。則在教師與學生有以身體而力行之耳。

四。二四。於平泉啓明

死（憶柳）

黝黑的瘦影在灰白色的一塊土上顫動。
它彷彿是摸索着一線的光明。
風。帶來了少許輕鬆的倦意。
它仰着眉苣色的黑臉。向憧憬之天。
『嘰它倦了』死神的惡臉上。
汽露出諷刺的笑。
人。爲着死而降到塵寰。
死。爲着人而撒遍了毒汁。
試問那亞當。夏娃死了後。
快樂的伊甸園又鬧到了如何的步田。
人啊！索性都投到死神的懷抱裏。
爲什麼終讓這毒汁瀰漫在人間。

一四。五日晚於奉三高一

建國紀念感想

優一丙級宗開鈞

三月一日。爲我滿洲帝國成立之紀念日。因有所感焉。回想昔時民不得樂業。國不得安康。紛擾靡亂之狀。不堪目睹。幸得友邦日本帝國以大義提攜。救我三千萬民衆。建設新興國家。脫離水火之難。致有今日之紀念。良可感佩。而我國更能潔自勵。內則政治修明。普及教育。外則民族協和。共存共榮。治成國泰民安之局。豈可榮也。但願吾三千萬同胞既享無限之幸福當振起百折不回之精神。安分守己向前努力。農則深耕易耨工則計日效技。商則經濟報國。士則爲學力行。若能黽勉行之。吾同胞庶可享永久安居之樂。

日本教育的理念

吉田熊次作　張紹昌譯

日本教育的概念。可以用種種地說明和解釋。最廣義地解釋時。我國所行的各種教育。都可算做日本教育。即自肇國至昭和時代所施的各種教育悉可稱爲日本教育。因此關於這類教育之各種思想或學說。都可稱爲日本教育思想或日本教育學說。若依這種意義來看。則所有這類教育事實。教育思想。教育學說等的根本原理。指導精神。皆可謂之日本教育的理念。然而這種意義的日本教育的概念。因爲完全是包含着在地點上所限定的教育事實和教育思想。所以其中當然存在着各種各類地根本原理和指導精神。這些個根本原理和指導精神是否存在着共通性則頗是疑問。這種意義的日本教育的理念。即或假令存在。也是勉強湊合。在地點上限定之外。想找出一般共通性是困難的。同樣可以想到。在各個的教育事實和教育思想裡。雖然存在着各個的教育理念。但若想發現共同的日本教育的理念是不可能的。

不過日本教育的概念也能予以極狹義地限定。在這種時候可以把日本教育解釋爲日本固有的教育。所謂日本固有的教育乃是解釋爲未受一切外來思想的影響。而基于純日本的指導精神的教育。基于純日本的根本原理的教育。這種日本教育的理念是指估據純日本的指導精神的教育。基于純日本精神的根本原理的教育。若最狹義地解釋時。即完全排除由日本以外的文化。思想所影響的教育事實以及教育思想或學說。專指自神代以來之純日本的日本教育。在這種意義上的日本教育的理念完全是指意在純日本精神乃至純日本原理的。在最近盛行着的日本教育學的思潮中。取類此之見解者頗不少。然而像這樣的日本教育好概念。完全是不適合日本實際教育的抽象概念。很難說這是眞實的日本教育。因爲日本歷史的最大特色是在于廣攝海外文化同化成日本的思想或教育並充實其內容這一點。所以現存事實的日本的實際教育和教育思想。自與中國。印度有文化交通以來。日本教育的事實以及思想之中。已經採取了中國和印度的文化與思想。今尤其是明治維新以後的日本的教育事實和教育思想曾廣受歐美文明諸國的影響。以採取了這些資料始見今日日本教育的事實。所以如果若認爲除去了這些從外國攝取來的文化內容便當做爲日本教育解釋時。則日本的教育事實和教育思想將要除掉一大半。在這種意義上的日本教育的理想。極簡明地便可以解釋。不過那終竟是對現實的日本教育大部分不妥當的一種抽象的概念。我們所指的日本教育決不是這樣的抽象概念。理念也不止於這樣的單純。（未完）

學生文藝

憶伯母文（鄉童）

清明已至。大地春融。桃李芳香。遊人似醉。蝴蝶以遊花。黠歌鳥以弄柳。天高地迴。覺風光之無窮。興盡悲來。識盈虛之有數。野田荒塚。道遠生愁。關山旅客。倍添憂傷。懷伯母而不見。睹墳墓以何年。今當祭節。掃墓之期。愧不能以跪拜。又何以化錢。姪子無才章述先人之事略。

伯母董氏。生平體弱。年多疾病。年廿五來歸。作伯父之續。數年不生。終身無子。伯父事商於外。以無子爲憾。遂納一妾母。當時先人亦居於彼。數年間先人非常和睦對之以禮。不幸。伯母故妾母去。先人亦歸。至家數年。分居各住。而屋無三尺之童。於是遂將胞兄。及二伯父之女。過之。斯時家道小康。以足餬口。又數年。胞兄完婚眞姐出嫁。皆先人之主辦者也。兄娶妻後。婆媳情深。教之以道。導之以禮。胞兄事外。先人最喜。告之以修身。勸之以節儉。此先人教子之方也。以至姪子姪女等。亦無不看若親生。對鄉閭鄰里。無不以和藹相遇。對妯娌亦非常和睦也。

近年家道稍強。兒孫成立。心無所超。力無所費。將過美滿之家庭。而享快樂之福矣。不幸天意不遂。生命已沒。忽焉逝世。嗚呼。時運不齊。生機多舛。不惑年間。竟作古人。兒孫後代。各盡哀鳴。姪當先人臨諱之時。亦未歸里弔。又先人之恩深。子等寸無所報。故罪無可逭。誠深哀痛也。今當祭節。略述一詞。以伸懷痛。

清明已至兮。萬物歸還。伯母已故兮。今當週年。竟作古人兮。拋棄家園。留下兒女兮。久不歸還。

建國感言

奉天市公立城西女子國民優級學校　一年五組　陳雅珍

光陰荏苒。轉瞬之間。吾滿洲建國於茲八載矣。回憶吾國不甚鞏定之頃。皆賴友邦之仗義盡力。始肅清逆匪。且處軍閥暴政之下。天鑒民心。不堪其虐。乃假正義之友邦帝國與膺懲之師。順天安民。救吾等於水火之中。熙熙皞皞。如登春台。樹和平之聲於東亞。榮光八載。而文化躍進如飛。飲水思源。吾輩學子値此非常之時局下。當努力向學。以期澈底了解兩國友好眞諦。發揚東方道德之眞意。則大和平之曙光易現。人類之福祉即到吾輩學子。望共勉之。

建國八週感想文

甲組學生　郭長春

當建國八週年紀念之辰余不覺深有所感想。我滿洲帝國未成立以前。受軍閥之虐待。人民陷於水深火熱之中。不得安居樂業。自從我大滿洲帝國成立。施行王道政治。人民各得其所。享受幸福。何樂如之。然飲水思源我滿洲之成立。皆賴友邦日本之援助。是以吾等對於友邦應有感謝之心。與友邦一德一心。而維持東亞永久之和平。謀人類之福祉。方不負滿洲之大國民也。

愛樹　兒童作文募集

一、徵文題目　愛樹
一、文　体　滿語（文言白話均可）
一、投稿截止期　五月十日
一、發表日期　五月末日
一、來稿規則　（一）須在稿紙一面書寫（二）封面須註『兒童徵文』字樣（三）書明姓名現住所及學校地址（四）加蓋圖章或簽字（五）原稿不退還

賞品
一等一名　銀獎牌　二等三名　甲種銅獎牌　三等五名　乙種銅獎牌　佳作十名　鉛筆一打

此項作文。如在全滿徵文中最爲優秀。經關係機關審核後、當由產業部大臣對其學校賞予巨型銀盾。

本報主辦

H.H.H 三愛知老牌
最優等的靴油
皮革柔軟
光滑耐久

亨得利
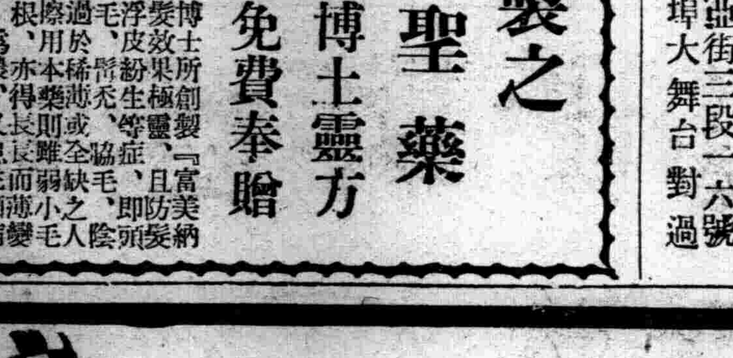
奉天城內中街
壽信高尚鐘表眼鏡

報國帳簿
增强國策‧造成優美
廉價之新製品
ヨコク
株式會社 黑田國光堂
信紙
紙質佳良‧張數正確
複寫簿
紙雖薄絕對堅固
各地有名紙店‧文具店‧百貨店均售
合名會社ヨコク商店

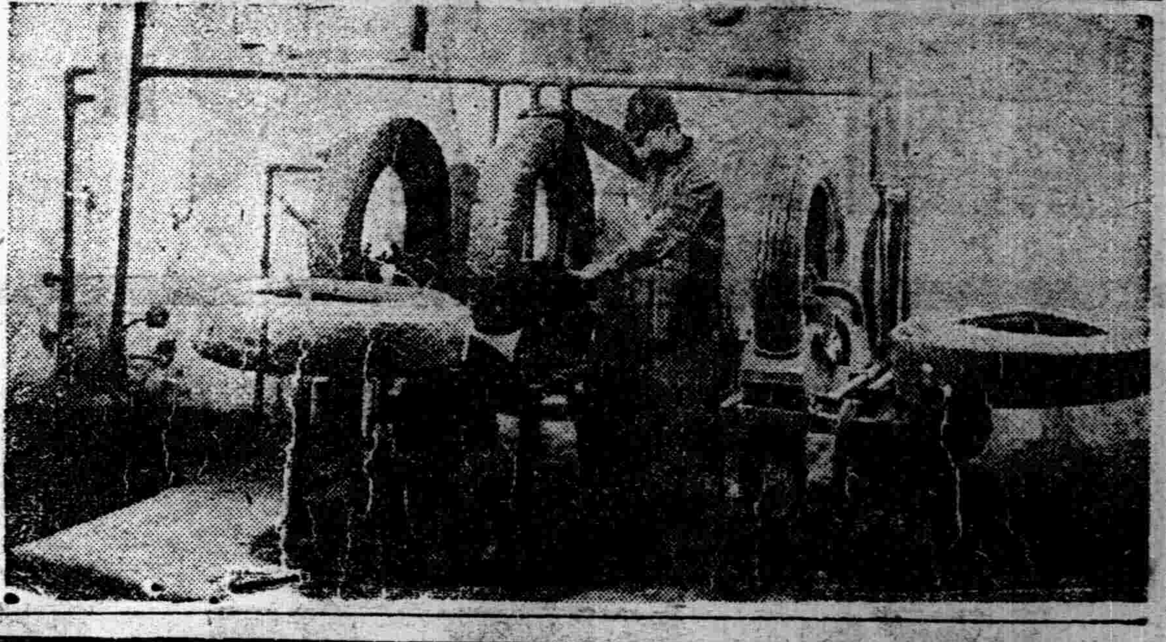

修補 掛花 專門店
三友補帶工廠
奉天市大和區東亞街三段一六號
南市場商埠大舞台對過

博士創製之
生毛聖藥
田中醫學博士靈方
說明書免費奉贈

日本田中醫學博士所創製『富美納音』生毛發髮效果極靈、且防毛脫落、眉毛、浮皮、粉症、即髮、須等過於稀薄、禿毛、根際協之小、用本藥、得長又患處亦稀薄則或長而時頭、患禿之即菌脫落病毛有發生、且防殺菌療病變毛陰人頭髮納著效顯果

長髮生毛
富美納音

禿頭病
〃未老先禿
〃薄毛脫毛
〃眉毛稀薄
禿髮男女有毛邊處
不毛者速用本藥
無知之不謬
便知言之不謬
各埠藥房皆有出售
富美納音藥價五角、九角、一元六角、三元、五元、五角
萬一遇售罄時請勵齊藥店火速購藥

本舖 東京 藥院
本店 東京市芝區田村町
支店 大阪市天王寺區石辻町
代理店 大連浪花町日本實藥株式會社
新京豐樂路新京藥品株式會社

能以治愈
脂顏與疙疸

麗王洗臉雪花膏功効

專治面部脂肪過多 黑斑 粉刺其他化裝不能出去爲我人所嫌惱但麗王雪花膏能除去並可急速變爲白嫩艷麗凡試用麗王雪花膏一次無不口稱麗王雪花膏之功效而讚賞焉

麗王雪花膏使用極簡便

先將如黃豆大程度之麗王雪花膏放在手中用水化開即有如眞珍般之水泡每日二回以後繼續用是水洗臉即去面部一切不潔

洗後之面部變
成艷麗之肌膚

麗王洗臉雪花膏內含有舊時之漂白力殺菌力及著名之硫黃並有克羅易得等多種成份故面部之粉刺雀斑黑色及其他等症均可去除而變成極美麗之肌膚

「麗王洗臉雪花膏」代售處

『麗王洗臉雪花膏』於滿洲消費組合賣店及有名藥店、百貨店、化粧品店均有代售倘遇貨物售罄時節、若直接向本舖定購更表歡迎、定必速寄上

面色粗黑須用
疙疸須用
脂肪顏須用
酒刺須用

日本東京市神田區小川町セ番
本舖 株式會社 レオン商會
（振替口座東京八八一一番）

麗王洗臉雪花膏
レオン洗顏クリーム

盛京時報

晚晨刊共三大張

晨刊

本報價目本埠每份每月一圓三角(國幣) 外埠郵費在內每份每月一圓五角(國幣) 零售每份五分(國幣)
廣告刊費五號字每行十一字一口二圓(國幣)長期另議
發行人 染谷保藏
編輯人 菊池貞二
印刷人 東光明
發行所 奉天隅田町九番地 盛京時報社
電話 編輯局 二—三二八二番 二—五七六一番 營業局 二—二〇二二番 二—一八九七番 城內直賣所 四—二三六八號 振替口座奉天 一—一三〇番
支社 新京東六馬路 哈爾濱道裡地段街二 大連榮町一二番地 大阪北區堂島濱通一

萬古

國兵法施行規則審竣
將於月中公布
今日提出兵事主任會議

【新京專電】與國兵法及該施行令同爲國民必任事務三大法典之國兵法施行規則、已經法制處之審議大致完了、俟向自九日在中央招開之軍官區兵事主任者會議內示後、將於十五日許公佈、

時論
大亞洲主義與歐美(上)
(周化人)

大亞洲主義的中心思想是淵源於東方固有的文化○是出發自東方文化的根幹仁義道德○他的表演是反侵略○反暴力○反功利思想○而他的目的○則是求亞洲各民族的獨立解放○恢復亞洲人主宰亞洲的原來地位○

近幾百年來○亞洲各國日漸衰弱○歐洲各國便挾其物質文明○以臨亞洲○使亞洲各國多淪爲殖民地○而此大亞洲主義○便是要使亞洲人由歐洲勢力壓迫之下解放出來○

但是○大亞洲主義○並不是反對歐洲任何一個國家○大亞洲主義所反對的○是他們的功利思想與侵略主義○決不是反對任何國家民族之本身○反之○如果歐美各國放棄了他們的功利思想○放棄了侵略政策○使亞洲各民族皆得獨立解放○則亞洲人民更願意和他們作朋友○這樣才可以使世界永久和平○這乃是大亞洲主義之理想○汪先生說○

大亞洲主義○並沒有排斥他洲人的意味○我相信○中日兩國合作成了朋友之後○亞洲必然得到和平○得到繁榮○他洲人住在裏頭○只有更加幸福○

所以大亞洲主義並非排斥任何洲○任何國家民族的主義○他祇主張仁義道德○主張王道○反對功利思想○反對侵略主義○也就是反對霸道○

在過去○美洲各國○也多是歐洲各國的殖民地○但目下他們本身業已擺脫了歐洲的壓迫○自成一個獨立的經濟或政治單位了○現在美洲事件○已非歐洲人所能干涉○紐約的國際金融市場○也是與倫敦分庭抗禮○美洲再沒有歐洲的殖民地了○美洲事件○都可由汎美會議來解決○總之○美洲已脫離了歐洲的壓迫○獲得了獨立解放○但美洲與亞洲的關係怎樣呢？現在美洲還沒像歐洲那樣○積極的侵略亞洲○然而如果美洲也挾其功利思想○到亞洲來找殖民地○我們大亞洲主義者自然也要堅決反對的○可是美洲如果要保持其門羅主義○不讓歐洲干涉他們○也應當不干涉亞洲事件○這樣太平洋上的和平纔可永久保持○孫先生說○

『夫中國與日本○以亞洲主義○啓發太平洋以西之富源○而美國亦以其門羅主義○統合太平洋以東之勢力○各遂其生長○百歲無衝突之虞○而於將來更可以此三國之協力○銷兵解仇○謀世界永久和平○不特中國蒙其福也』○(中國存亡問題)

臨時國勢調查
事務局官制公布

【新京專電】政府伴隨適切把握人的資源之實體且於最近公布之民籍法之實踐、爲充整理民籍原簿及其他各種新制度之基礎資料、以十月一日爲期對居住於我國全版圖內者施行臨時國勢調査、於七日之參議府會議提出、一關於國務院總務廳附置臨時國勢調査事務局案、當經通過、決於九日公布臨時國勢調査事務局官制、且爲掌管調査國勢事務機關、中央於總務廳內以統計處爲局長、設置調査事務局、地方分別配置臨時職員、期調査事務之萬全、星野總務長官、當公布事務局官制之際力倡國勢調査之重要性云、

切望國民積極協力
＝星野總務長官談話＝

【新京專電】當公布國勢調査事務局官制、星野總務長官、發表當局談如左、(圖即星野長官)

調査國勢、謀把握爲國家的活動源泉之國民實數年齡、性別、職業及其他正確實況、詳國民生活之實情、以供樹立產業、經濟、民生、軍事及其他百般計畫之基礎資料、以免施設經營之重複浪費、增進國利民福、爲其主要之目的、故先進諸國、均施少者數次多者十數次之國勢調査、我國各方面早有此調査必要之呼聲惟建國爲時尚淺、因其他種種情形、未能施行、然近年治安已得確保、諸政皆飛躍的進展、鑒於現下之時局痛感益有實施之緊要件隨特於最近行將公佈之民籍法實施、民籍原簿之整備及其他各種新制度之基本資料之調査施行、迄至本年十月一日止即屆實施期干涉本事務之機關爲由中央總務廳內所設置之臨時國勢調査事務局、地方於必要時將行增置職員、本調査我國完全屬於創擧者亦爲劃期的大調査也、其結果不特爲政府遂行國策之基礎條件、即於民間各種事業之經營以及學術之研究上、好指針也、其及於將來之効果、亦實非淺鮮國勢調査之於都市、以及任何僻境之地凡十月一日即居住於我國之版圖者如有一人淺而未申報者皆不得達到正確之目的故如斯之大調査凡我官民切須一致協力以資達成所期之目的、當存諒解政府主意於積極協力援助之下、使本調査得以優秀之結束、斯爲切望者

政府關係機關協力
突破難關獲好成績
薄田次長報告實績要旨

【新京專電】政府發表云、薄田總務廳次長、在八日日滿軍人會舘擧辦之五年計畫協議會席上、報告要旨如左、(上圖薄田次長)

產業開發五年計畫第三年度之去年度、因中國事變進展及歐洲動亂勃發、致本計畫進展上、頗受影響、夫界常之勇氣、官民一致之努力、與十二分之創意、乃最關切要者、倘不具此數項、則本計畫、必將受大障碍、然而政府及關係諸機關、在日本方面援助之下、極能協力一致、最有效最適切用於資金資材、本諸重點主義、擴充設施及生產、突破空前之難關、擧得相當成績、在鑛工業部門方面、爲對處四周情勢、置重點於煤、鐵、非鐵金屬、電氣等、邁進於實現計畫、結果對於豫定計畫、鐵鋼達百分之八十、與康德五年度實績相較、增加生產者、達百分之二十、煤炭方面達豫定數百分之九十五、與康德五年度實績相較、在實績上、增加生產者達百分之三十三、非鐵金屬方面、撫順之鋁、如豫定而產出、其他金屬、生產設備、亦略近完成之域、鉛及亞鉛、豫定最近業得自給自足、電力方面、火力發電、進至豫定之百分九十七、與康德五年度實績相較發電量實增加百分之三十、水力電氣之建設、克服凡有之不良條件、大見進展、松花江及鴨綠江、於去年歲杪、規範河水之堰堤、亦略如豫定而築造、誠足誇耀爲東洋技術上一大成功也、大抵至康德八年度、堰堤工程可告完成、即能發電農產部門、雖各地遭受災害、而棉花、煙草、甜菜、洋麻、亞麻等特用農產品、竟得百分之九十乃至百分之一百的佳績、米、高粱、小米、苞米等食用農產品之收穫數量、徵諸計畫、有達百分之九十以上者、亦有達百分之一百以上者、至於大豆蘇子等油脂農產品、小麥、大麥、燕麥等、與原定計畫相較、不過收穫百分之七十乃至八十畜產部門、牛羊馬豚等實績、均已超過百分之百、開拓部門、關於開拓政策基本要綱之成立、機構之整備、開拓團之輔導助成等、確立基本方針、康德七年三月杪、日本內地人集團開拓民及集合開拓民入殖戶數、達二萬戶、青年義勇隊入殖數、達三萬一千人、康德六年度入殖者、集團開拓民達豫定之百分九十、集團開拓民則越過豫定之百分之百矣、又愈見增加傾向之交通通信部門、亦得百分九十之成績、此部門之建設、主要在偏僻之地行之、殊値驚異、至於資金之籌措亦收百分之百的成績云、

日本二千六百年史
63
原著 大川周明
譯者 李雅森
第十二章 鎌倉時代之日本精神

會政治及道德迫於革命之必要、宗教改革機運亦熟、經弘法、傳敎注以新生命之佛敎、自平安朝末葉、亦遽墮落、乃至專事以現世利益爲旨之加持祈禱、同時失去當年傳道熱心之僧侶等、皆隱居壯麗之寺院中、多讀經卷、盛鼓舌簧、以知識之優越、壓制儕輩、以離解理論、誇示於俗人、此風一長、使宗教化爲學問、靈蔽其本來面目矣、益以所謂僧兵制度、又爲當時佛敎之大累、關於僧兵之起源、雖無明確之記錄遺留、要在藤原攝關時代、貴族子弟多皈依佛門爲僧侶致臣事彼輩之武人、亦出家入寺、而自然構成僧兵成立之原因且當時之寺院概皆大莊園之所有主、頗有餘裕、以養此類僧兵、且多擁僧兵、自易得勢於世上、故在得貴族施捨增加莊園之下、僧兵數目亦增、大寺院竟擁有僧兵數千之衆、終至執干戈而演門爭、其中最橫暴者、當推叡山延曆寺及奈良興福寺之僧兵、以所謂山法師及奈良法師、跋扈世間、彼輩屢與諸國之國司、郡司啓爭端、偶有些小過失、即藉口於神佛、訴之朝廷、使此類國司、郡司、多被處以流罪、若不聽其要求、叡山之法師等奉山王七社之神輿、奈良之法師等則捧春日之神木、還迫皇城、以威嚇朝廷爲常事、此與鴨川之水、双六之賽、同爲忽慢至尊聖慮之一端也、

炸碎橋梁數處

【某地八日電】七日上午零時由滾河敵前渡河遮斷襄陽公路之村井、柴田、長谷川、佐藤各部隊、同日正午頃於棗陽、襄陽公路十公里附近、將滾河遮斷、又一部於其北方地點、將白河分別遮斷、並將在附近之敵之渡河用舟艇約六隻燒焚、炸碎橋梁數處如斯襄東一帶之敗敵、完全被遮斷退路於日軍鐵脚下、已陷於殲滅之運命云、

襄東敵軍失其退路

【某地八日電】日軍河南作戰部隊攻略沘源附近與滾水東岸地區進擊部隊截斷棗襄公路及滾河、唐河、白河、三河、現今敵軍已失其向西方及北方之退路、日軍以衝破大別山系之各部隊、八日晨來節節加以猛壓、包圍圈內之敵軍、作最後的掙扎、漸次被壓縮於白河畔、欲一擧將其殲滅之最後場面、現已到來、戰線即今日亦悶熱、猛攻敗敵而奮戰之日軍勇士、士氣冲天、

佔領沘源縣城

【某地八日電】日軍川俣、的野、井出、江波濟南作戰各部隊、七日晨來猛攻孫連仲及湯恩伯兩軍根據地沘源縣城、下午三時勢如怒濤、殺入城內、將其完全佔領、趁勢掃蕩周邊一帶之殘敵、賡續進擊中、

日軍攻取湖陽鎭

【某地八日電】蹂躪西新集附近大別山系最後之敵陣地線、進至河南平原之梨岡、鳥井、鴨澤各部隊、徹宵進擊唐河上流地帶、八日曉四時、殺入沘源南方三十公里敵軍據點湖陽鎭、將其攻略後、向包圍圈之中心、壓迫敵軍、與攻略沘源之川俣的野以下各部隊、實行感激之握手、已迫於目前、

焚燬舟艇六百
遮斷敵軍退路

【○○八日電】村井柴田、長谷川、佐藤各部隊、七日上午零時、在滾河敵前渡河、封鎖棗陽襄陽公路、同日正午許、更在棗陽襄陽公路十公里附近封鎖唐河、又一部在其北方地點、封鎖白河、焚燬敵軍在附近放置之渡河用舟艇不下六百隻、炸燬橋梁數處、如斯、襄東一帶敗敵、完全失去歸路、在日軍鐵蹄下、將陷於殲滅之運命、

重光巴特拉會談

【倫敦七日電】重光大使、七日中午、到英外交部訪晤巴特拉次官、關於最近之日英關係交換意見、

英下院外交討議
俄然展開激烈論戰

【倫敦七日電】七日午後之下院外交討議、鑒於挪威作戰大敗、英國朝野之攻擊非難、實爲張伯倫內閣運命之關鍵、惹起全世界之注目、午後三時四十八分開始討議、政府側與反對黨側領袖之間、俄然展開激烈之論戰、延八小時之大論戰、正式討至午後十一時半、前後歷議終了、演說中之威爾蘇保守黨議員、雖議員陸續退席仍繼續其昂奮之演說、蓋張伯倫首相演說後起爲第一陣之亞特里勞働相非難張伯倫首相之演說、不過爲辯解、略謂、政府於捷克、波蘭、挪威以及其他各處、均爲馬後課、故國民對現政府充分不滿、我等願更指導者以代此疲敗之指導者、要求成立强力內閣、第二陣之辛克萊自由黨者謂由於挪威作戰、英國民之交戰決意、不稍懦怯、觀測以上、必生切望戰勝之意、述有效適切作戰指導之必要、攻擊現內閣之政策、對此等反對黨之非難、史丹萊陸相作詳細之答辯、補足說明張伯倫首相挪威敗戰之辯辯、議事日程、至夜半漸次終了、時已午後十一時半云、

兩在野黨首痛擊政府

【倫敦七日電】亞特里勞働黨黨首、辛克列亞自由黨首、繼七日下院之張伯倫首相演說、交相起立、作痛烈批判政府措置的演說、其大要如左、

△亞特里勞働黨首
張伯倫首相之演說、於掩飾與辯明以外、別無他物、政府對於戰爭遂行之決意貫徹、固然有熱意與力、惟現在國民欲此戰爭得勝、故議會上所謂導英國民於戰爭之指導者等、對於奇異指導聲浪之漸行漫彌、必須感爲責任、

△辛克列亞自由黨首
現政府之措置、頗符合『過遲』之一語、挪威作戰之失敗、軍事上固無多大災危、惟對於最高幹部之戰爭遂行努力、爲獲得最後之勝利、要求有深一層洞觀將來之力、更有鞏固且無假借之意思、想此兩項雖於否定、若英國軍只須有準備、或於十日前已將挪威佔領或可使德國上陸軍並空軍無贍足之地則德倫的英之攻略、亦不可能因之挪威作成或不敢行

德國電擊作戰
近或將向某方面開始

【紐約七日電】UP柏林電話稱、德國軍近或將向某方面出以電擊戰、有頗堪懸念之諸事實如左、
一、柏林、荷蘭各地間之電話連絡、七日下午忽然斷絕數小時之久、
一、由卅歲至五十歲之德軍預備兵、廿四小時之預定、召集爲現役、
以此事實爲其礎、現今柏林市民中、以爲德國開始次期電擊作戰之時機、切迫之聲浪甚高、

荷蘭情勢再告急

【海牙七日電】小康一時之荷蘭情勢、七日荷蘭政府突實施各種緊急措置、遂再度告急、
一、對陸海空軍全兵員取消休假、
一、即時召集一九二七年及二八年度海軍預備兵
一、禁止一切對外電話及每日新聞通信、
一、對造船職工、漁夫及船員水夫發召集命令、
一、爲大量軍事輸送、貨客之列車輸送、以免票代行之旨、由國鐵長官聲明、
關於以上緊急措置、政府當局雖未何等公式聲明、而對左列二點之風說、相當普遍、
一、馬吉諾線爲最高級攻擊地區、德國將轉爲侵犯荷蘭、比利時之進攻作戰中、
一、德國空軍將最後的轟炸英本國乎、
一、方於七日皇婿李比斯太菲德公赴參謀本部訪問溫恰昆總長、傳達荷蘭皇室關於國防手段容許如何手段之旨、

英大使會晤意外長

【羅馬七日電】駐意羅林英大使、遲至昨六日夜、方由英國向羅馬歸任、惟今曉以前、便與挪衛賈斯代理大使協議、七日朝迄至十一時、遂行重大協議、羅林大使、今明日中與齊亞諾外相會見、似關於地中海之事態、交換意見、同時似亦與彭賽法大使、菲利甫美大使協議、故當地外交界、異常緊張、意大利政府復關於英法海軍之地中海軍集結及碇泊地變更等之報道、亦頗以爲奇怪、蓋英法若繼續此種行動、於其責任上、頗有不測事態發生之可能性、故示以警戒的態度、

滿日農科學生
編獸醫特技隊

【新京專電】滿洲國之畜產開發計畫、頗示飛躍的氣勢、各種施設、隨之逐漸整備、惟因技術者之不足、致家畜增產、未見如所豫期之進展、遂於開拓事業上發生障碍、政府鑑於此種現狀、乃增强去年度已實施計畫之滿洲建設勤勞奉仕隊、獸醫特技隊、編成滿洲建設勤勞奉仕獸醫特技隊、使援助家畜防疫、及開拓地畜產事業、政府又與日本文部省協力、以東京帝大、北海道帝大、東京高農、麻布獸醫、東京高等獸醫、日本高等獸醫、鹿兒島高農、宮崎高農、鳥取高農、朝鮮水源高農外、國內新京獸醫大、奉天農大、哈爾濱農大、農訓、奉天分所等專門學校在學中學生三百二十名、組織學生部隊、使認識本邦之畜產農業之經過實體、及開拓事業之重要性、並藉日滿學生交驩、以期日滿一德一心之高揚、卑擧勤勞奉仕之實、至於率領者、要求每校派遣敎官一名、委囑根據權威之專門知識、作調査研究、使把握我國獸疫之實體、

瀋陽縣募集初等教育教師
員數 男女計八〇名
資格 限師道或國高及初中以上程度學校卒業者
年齡 十八歲以上三十五歲以下
提出書類 履歷書寫眞畢業証書公醫身體檢査書
報名日期 康德七年五月八日至年月二十一日
考試日期 康德七年五月二十三日
考試地址 奉天省敎育會
考試科目 國民道德、日語、算術、常識、人物考査
待遇 依資歷自三十圓至四〇圓
報名地址 瀋陽縣敎育科

母子脫離關係聲明
啓者氏有養子赫敬萱不肖曾在奉天高等法院請求終止收養案未終結於康德七年四月二十三日由中人調解双方同意立其字據脫離母子關係各自情願另立門戶此後赫敬萱對氏之生養死葬不負責任然氏百年以後所遺財產而敬萱亦無過問之權除將以前所立收養字據作廢外倘彼在外發生任何情事概與氏無涉特此聲明
赫趙氏謹啓

緊要啓事
本會舘以都市區域擴充會館周圍遠年所葬之坟正在市域中樞於衛生大有防碍於觀瞻甚覺不雅是以共同協議表決均遷城北達子營安葬以重衛生而壯觀瞻現已申請主管官廳頒發許可在案以俟發交過會即行遷移已於本年四月(三四五)三日間分發各坟主遷移通知在案現爲期迅速再行登報聲明各坟主對於遷坟事宜如有意見限由五月七日起至二十一日止十五日期間內到會舘聲明以便核辦在此期間若無聲明屆遷移期即行照擬定辦法遷移特此緊要聲明
康德七年五月七日
奉天市大西邊門外旅奉山東同鄉會舘啓

恭頌瀋陽縣祝家屯警察署德政
敝區治安平靖造福地方幸蒙署長高卓亭氏及各警官熱心愛民晝夜巡視肅清匪類賭徒使人民路不拾遺夜不閉戶致於經濟警察取締奸商能使布米麵公平配給民生無憂事念大德有口皆碑茲藉報端用申德政
一區祝家屯民衆代表段憲章恭頌

尋犬
達克順種黃紫黑色左後腿不正名喚凱絲兒之六個月小牡狗一頭於四月十六日在奉天浪速通秋林洋行附近丟失有能尋獲送至灃豐銀行者酬國幣貳拾圓儲款以待決不食言
大和區義光街五段九六
奉天灃豐銀行 介露士啓

緊要聲明
啓者敝商會仙泉認奉天紡紗廠股票兩張爲倫字三零〇五號三零一六號嗣由紅利作股改爲紡字二五一五號紡字五三九九號五四零零號紅利摺子爲紡字二五一五號於康德二年冬被火焚燬倘後發現概作無效除已向奉天紡紗廠掛號聲明外特此登諸報端
會仙泉號東 毛德軒啓

義聚盛合名會社解散公告
敝會社於康德七年四月一日因總社員之同意而解散除已於月之五日依法向奉天區法院聲請爲解散之登記外凡有關本社之各債權限於同年六月十日以前速來聲報以便結束爲荷
奉天市瀋陽區一德街六段一九五號
義聚盛合名會社 代表社員 王毅亭
康德七年五月八日

緊要聲明
啓者敝店經理徐阿新於本月十九日辭去經理此後事件請向敝人接洽爲要
奉天市瀋陽區大西街五段三八號
聲明人 利源大商店 韓家振

解僱聲明
敝人前用收租人賈秉瑚即賈體乾茲因另有高就已於本月十九日辭却職務嗣後該人無論發生任何行爲敝人概不負責恐未週知特此聲明
奉天市大和區義光街三段廿一號三才堂主人 閻王靜貞啓

合作社社名變更啓事
本社自康德七年五月一日起將社名變更如左記名稱至於一切業務悉照常辦理
變更後名稱 奉天第二商工金融合作社
舊名稱 奉天都市金融合作社
奉天瀋陽區一心街三段二六號
奉天第二商工金融合作社

至急尋人
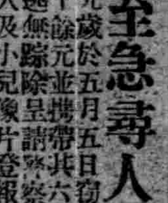
啓者本櫃厨役李春恆年三十九歲於五月五日竊取本櫃現款七千餘元並携帶共六歲小兒一同潛逃無踪除呈請警察官吏外並有該人及小兒像片登報聲明如有拿獲者謝金參百元如有知其下落者謝金壹百元特此鄭重聲明
奉撫線深井子驛景發東本缸店啓

正副市縣長會議

第三日改在興亞會館舉行

討議提出懇談事項

奉天省正副市縣長會議之第三日、於八日午前九時起在興亞會館舉行、由省總務廳地方處長、興農合作社中央會茂木總務部長、協和會王省本部長、同黑岩事務長出席下、對市縣側省側提出加次之懇談事項、加以種種說明及討議、

一、關於勞動力需給之件、鑑於去年省下苦力之需給調整不完備之點、爲期本年施以萬全之旨、由升巴勞工協會奉天支部理事說明、

一、關於興農合作社運營之件、市縣側興農合作社對職制等提出質問、此由茂木總務部長回答、報告其設立之曲折、經過等、

一、關於協和會與地方行政合理化之件、

至午後一時休憩、午後討議懇談事項如下、

一、關於物資需給及物價對策之件　一、初等教師待遇改善　一、經濟警察運用之明朗化

對以上行種種懇談後即散會、副市縣長等並赴該會館聖堂參加興亞自治慰靈祭云、

納稅報國

促納稅義務者覺醒　一掃去年度惡成績

【新京專電】稅金爲國之心臟、故其生命惟賴國民納稅義務之完璧、對此宣揚納稅報國思想之新京稅捐局、業將四月卅日康德七年度營業稅之收稅調查完了、目下正分別各納稅者之稅金施行計算中、查過去年度納稅者側曾有多數未申告者、鑑此而對本年度已成問題、然納稅者現已均行申告、故有好成績之認定、蓋此一面由稅捐局員調查技術之進步、一面、由納義務者對於時局覺悟已具充分納稅報國之認識所致也、尤其對於六年度之營業稅納入成績既有如左相當不良之狀態、是以本年度誓行革新進行之（括弧內爲至納期納稅者數）

△第一期（六月）日系二二二二（一一四七）滿系六三七〇（二五五三）

△第二期（八月）日系二二九一（一四一五）、滿系六三四九（五一四八）

△第三期（十月）日系二一七六（一三三七）、滿系六四九一（五三七三）

第四期日系二一五二（九三三）、滿系六四二二九（四九五五）

至於滿系或日系側對於納稅之滯納原因、爲不外納稅告知書之紛失及納稅期限忘却等、是以稅捐局爲期此種惡弊免除計、在過去之九日曾製納稅袋一萬五千個、向各納稅者配布、使其喚起注意此外並以電影蓄音機等作『納稅報國』大宣傳云、

土地　縣開始審查

限期辦呈報手續

瀋陽縣公署、關於本年度縣境地籍整理、頃經決定實施一部土地審查、定於本月八日至十八日之間、開始受理呈報事宜、希縣屬四區楊家荒、五區馬三家子、平羅堡（舊利國村除外）土地所有者、除於所有土地堅立界標外、並即辦理呈報手續、共勿延遲云、

興亞自治慰靈祭

在興亞會館聖堂舉行

興亞塾主辦之興亞自治慰靈祭、八日午後三時、於興亞會館聖堂舉行、土肥省次長以下各副市縣長均參列、首由土屋大義寺導師讀經、對致力建國鴻業而殉職之參事官故松健二氏外三十六具英靈行慰靈祭、（寫眞即祭典式場）

滿鐵首腦部　視察東邊道

滿鐵佐藤副總裁、平山、豬子兩理事、田邊建設局長等一行十名、將於九日午後十時卅分由奉出發、亘五日視察東邊道、視察地爲通化、臨江、大栗子溝、中江鎭、滿浦鎭、水豐洞、安東等各地、

首都滿洲道教總會　開第一回代表會議

【新京專電】滿洲道教總會之康德七年度第一回代表會議、自八日午前十一時開始於協和會中央本部第一會議室舉行、由全滿道教會幹事卅五名參加協議下列三件、

一、於京市二道河子投工費四萬圓建設道教院、

一、於奉天、三江、牡丹江各省分會巴彥（濱江）西北 海龍（各 奉天省）設立各縣分會、

一、三月二十四日於娘娘廟布教、担當普及建國精神與國兵法之重要性及儲蓄之獎勵等之指導、

議本年度事業計劃、特將從來各團体會於一堂之大會形式、而改爲各團體代表者（三名）分爲個別的聚膝之懇談形式、此舉誠

本報主辦　京吉馬拉蘇

會期臨邇京市代表已選定

興亞之春季運動季節、連日來天朗氣清、使一般運動人極形振奮、而滿洲運動界年中行事之本社主辦第六回京馬拉蘇競走、會期已迫在眉睫、蓋本月十九日即將堂堂舉行矣、刻下關係方面正忙於諸般準備、一方各省市咸欲把握今年度榮冠而嚴選代表中、新京特別市代表、於八日已決定監督中島圭介氏以下選手十八名如次、

△監督中島圭介（商業）助監督永富光雄（中銀）主將 于希渭（民生部）△選手方景河（市公署）朴景錫（市公署）金山衆司（民生部）、王昌文（市民）、王作智（第一國高）洪永鎭（商業）、崔德鑫（中銀）、楊振渠（中銀）、崔德富（第二國高）、白昌鮮（市民）、金英植（工學院）、文經悟（工學院）、李德喜（法大）

至於奉天市民代表、待十二日之越野競走結果、即見諸決定云、

教化團体　開懇談會

【新京專電】民生部厚生司爲發展社會事業起見自七日起召集各教化團體代表者、於該部司長室協

爲互相交換意見之良法也、共會期共分七日、以做當面問題之節約儲蓄運動、禁煙運動、讀書識字運動、結核豫防運動等與民衆有密接之中心事業云、

大村總裁等來奉

滿鐵定於九日在奉天舉行董事會議、大村總裁及田中顧問已於八日來奉、中西理事亦於同日歸任、又佐佐木副總裁、武部、大垣兩 理事預定 九日來奉、

鐵西興亞分校　學行開學式

在鐵西興安分區新設立之皇姑屯國民學校興亞分校、八日午前十時、於市教育科長以下關係者、各校長、協和會市本部代表、鐵西區長及學生[illegible]百餘人與家族等參列之下盛大舉行開校式云、

火燒燒鍋

永成源失愼　損失逾萬圓

大和協康泰街四段九十五號永成源燒鍋、於七日晚九點十五分忽不戒於火、當燒燬秫稭六千綑及紅糧兩車、幸未延及房屋、惟起火原因不明、損失金額約在萬圓以上云、

德學生團過奉

以柏林日德協會書記加爾賈齊爾氏爲團長之德學生團一行三名、二十二日午前七時來奉、下榻大和旅館小憩後、即赴北陵遊

日滿華快翔機　自京城抵新京

【新京專電】上海大陸新報主催之日滿華快翔飛行之西島選手（該社南京支社長）、八日午前六時四十分自羽田飛行場出發赴京城該氏至當日午後四時五十分即到達新京西飛行場、預定八日晨七時二十分自該飛行場出發、經由奉天赴承德云、

北鮮鐵道運費問題

適當處置細目

滿鐵與鮮鐵間即開始協議

滿鐵方面、對羅津、雄基、清津即所謂北鮮三港綜合之經營、基於上三峰以西北鮮鐵道並清津港向朝鮮總督府實現歸還而廢止之羅津及雄基乃爲東部滿洲之吞吐港、又清津亦屬北鮮工業地帶之地方港對其獨具之發展、均爲頗值期待也、茲由從來滿鐵經營立場上、所實施之北鮮三港所向貨物之均一運費制、當然亦爲廢止者、然對此均一運費制度之廢止、如按滿洲內發到運貨頗呈多量之清津港並北鮮鐵道之現狀觀之、殆不免將受打擊、是以滿鐵與鮮鐵兩者間、於前之最後協議中關此均一運費廢止問題、爲不使將來運費以至經營現狀、生急激變象起見、對其適當運費措置、會作協商、然更爲其細目協議計、滿鐵方面由片桐貨物課長及同課主任等一行四名、已在八日 後三時十五分、由奉天啓程赴京城矣、

華北記者團蒞奉

【新京專電】來滿之訪日華北中國記者團一行、於八日午前九時訪問弘報協會及國通本社、該一行聽取森田國通社長講述協會與國通現狀後、即赴市內各處參觀、午後自由行動、於當日午後十一時三十分乘由京發列車赴奉、

軍司令部植樹

軍司令官躬親指示

【新京專電】所謂（將赭土之國土化成爲綠色樂土）之綠化運動、頃全國已如澎湃之勢在進行中、關東軍司令部爲與此呼應計、亦於部庭之前後、決行栽松杏及紫丁香等樹數百株、八日午前在春陽直射之前庭、已行開始植樹工作、如斯、不以死人自居而行植樹造園其造詣之深洵堪欽仰之梅津關東軍司令官、抽其紛忙軍務之寸暇、於前庭諄諄指示植樹方法、其趣味之深、已表示關心植樹上非淺鮮者云、（寫眞即植樹時情形、左爲鈴木補佐官、右爲佐藤高級副官）

巴西視察團來奉

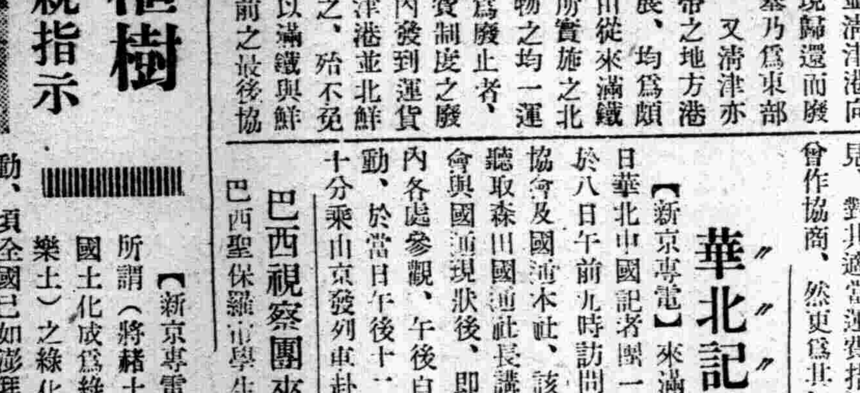

巴西聖保羅市學生訪日團長米蘭達及日巴文化研究會會長一行二十二名、八日午後三時五十九分自大連來奉、九日赴醫大、南滿中學堂、獸疫研究所、北陵、鐵西等地參觀、乘同日午後二時十五分列車離奉赴新京、（寫眞即一行抵奉天驛時留影）

蘇聯兵三名　不法越境

【東寧專電】東寧縣王希嶺國境警察隊飯島德義警尉補、四日午前七時頃、於滿蘇東部國境闕門嶺附近之密林發見不法越境之蘇聯兵三名、正欲將其逮捕之際、蘇聯兵忽發手槍擊中飯島警尉補之左大腿部、然後逃去云、

滿鐵辭令

東安鐵道管理所長　參事　野田　塔次

命牡丹江鐵道局勤務

牡丹江鐵道局自動車課營業係長　佐藤　正秀

命東安鐵道管理所長

法院旁聽錄

袁氏兩兄弟分產案　舉出証人三次開審（續）

問、你是作什麼的呀

答、開小舖、

問、還是幾時呢、

答、這是大同元年、

問、你現住什麼地方、

答、皇寺後厚生街五段十八號、

問、你同他倆誰近便呢

答、袁双印、

問、誰找的你呀、

答、袁双印、

問、幾時去找的呢、

答、前兩天、

問、叫你說什麼呢、

答、什麼也沒說呀、

問、你住房誰是房東呢

答、不知道經袁双印收房錢哪、

問、你準知道房子是誰的不呢、

答、賣以後我欠的房錢經袁神霄去取我按月交啊

問房子是誰的你不知道

答、是、

問、你住幾間呢、

答、一間哪、

問、你住多少日子呢、

答、四十一個月呀、

問、由幾時起呢、

答、大同元年起呀、

問、別的你知道不、

答、不知道啊、

又問、（董玉山）對於袁張氏的字據有你沒呢、

答、有我呀、

論、你看看這張字據眞實不呢（以字據舉起）、

答、這張字據眞啊、

又論袁双印、你舉的証人都問啦、不知道是誰的股東你還有別的証據呢

答、沒有啦、

問、幾時在厚德福吃飯

答、康德四年、

問、被告代理人還有什麼証據麼、

答、沒有啦、

審判官宣論本案定五月十日再開庭下去（閉庭）、

商業登記

○新興起業株式會社變更

一、康德五年八月拾五日董事山田秉義之姓名變更爲山田三平

○弘南商事株式會社支店設立（外國支店）

康德五年六月貳拾八日內設立支店於該管內爲左之登記一、商號弘南商事株式會社一、本店大連市山縣通百九拾參番地一、支店奉天市大和區千代田通參拾四番地一、目的一、工業藥品、化學藥品、農藝藥品、石鹼原料、蠟燭原料、清涼飲料水原料、醫療藥品、晒白材料、製菓原料等之移輸出入並買賣一、內外商產之輸出入並買賣代理業務一、附帶右記一切業務一、設立年月日昭和拾壹年五月貳日一、資本之總額金拾貳萬圓一、壹株之金額金五拾圓一、就各株已繳納之株金額金貳拾五圓一、公告之方法揭示於本店前一、董事之姓名住所八十川政樹西宮市越木岩字山椒ケ原四百九拾五番地之參八十川俊一大連市山縣通百九拾參番地八十川政彥大連市有明町六拾參番地一、代表社之董事八十川政彥一、於滿洲國代表者之姓名住所田中正太郎奉天市大和區葵町貳拾參番地一監查人之姓名住所永田矢之助西宮市津門字西ノ口九百九番地一、存立時期自設立之日起貳拾年

○永昌行鴻記汽水料器合名會社解散

一、因總社員之同意康德五年九月十三日解散

○滿洲淺野スレート株式會社變更

一、董事竹內基康德五年九月一日移轉其住所於奉天市大和區藤浪町七十四番地之六

○同和自動車工業株式會社變更

一、監事齊藤靖彥康德五年九月八日移轉其住所於新京特別市五色胡同二百十二號康德五年九月十七日登記

○合名會社設立

一、商號永和福合名會社一、本店奉天市瀋陽區鐘樓南月窟胡同門牌二一號一、目的綿絲綿布雜貨批發營業附帶右記一切之業務一、設立年月日康德五年九月十九日一、代表社員之姓名梁海東一、社員之姓名住所出資之標的價格及履行之部分國幣二千圓全部履行梁海東奉天市瀋陽區鐘樓南月窟胡同門牌二十一號國幣一千圓全部履行宗雲賢山東省黃縣城西諸高爐村國幣一千圓全部履行施永積山東省蓬萊縣城東大白上村門牌十號國幣一千圓全部履行秦子祥山東省蓬萊縣城東中營村門牌二十八號一、存立時期自設立之日起滿二十年

○奉天金屬工業株式會社變更

一、康德五年九月八日左記者就任董事松井利治奉天市大和區鶴田町五番地一、同日就各株已繳納之株金額國幣四拾圓

○合名會社橋本洋行變更

一、康德五年八月貳拾五日社員出資履行之部分變更如左橋本建二郎金壹萬五千圓內壹萬圓履行

○合名會社福祿醬園變更

一、康德五年九月拾四日社員海野久作將其持分全部讓與左記者而退社讓受人讓受之入社如左金參千圓全部履行久保田利作奉天市大和區橋立町拾參番地

○東洋拓殖株式會社變更及社債償還（外國支店）

一、康德五年九月壹日滿洲國新京八島通貳拾八番地之支店移轉於左地支店滿洲國新京特別市大同大街四百六號一、康德五年九月壹日因社債總額內之壹部償還其社債總額變更如左第八拾貳回社債總額金壹萬參千圓第百七回社債總額金五萬七千六百圓第百九回社債總額金十萬貳千七百圓第百十回社債總額金五萬七千五百圓第百十參回社債總額金二十五萬九千四百圓第百十五回社債總額金參百四十六萬參千圓第百十六回社債總額金六十壹萬六千圓第百十七回社債總額金八千壹百圓第百十八回社債總額金壹百六十八萬四千圓第百十九回社債總額金貳百八十五萬七千圓

○聯合紙器株式會社支店設立（外國支店）

康德五年八月貳日因設立支店於該管內爲左之登記一、商號聯合紙器株式會社一、本店大阪市此花區大開町四丁目四拾參番地一、支店滿洲國奉天市鐵西區永衛街北參路貳拾壹號地一、目的一、製紙及紙加工並其材料之製造販賣一、包裝品及其材料之製造就賣一、屬於前貳項事業之投資一、附帶前各項一切之業務一、設立年月日大正九年五月貳日一、資本之總額金參百萬圓一、壹株之金額金五拾圓一、販各株已繳納之株金額金五拾圓一、增加資本之總額金參百萬圓一、資本增加決議之年月日昭和拾壹年拾壹月貳拾四日一、就各新株已繳納之株金額金拾貳圓五拾錢一、公告之方法揭載於大阪所發行之大阪朝日新聞爲之一、董事之姓名住所井上眞治郎兵庫縣西宮市松原町參拾四番地野崎清二兵庫縣西宮市今津字砂田千八百四拾五番地長谷川進兵庫縣武庫郡精道村蘆屋權深參百貳拾六番地河口明神戶市神戶區山本通四丁目九拾九番屋敷之壹岩崎喜三郎大阪府豐中市大字櫻塚百五番地之八井上二郎大阪市住吉區帝塚山中貳丁目參拾貳番地木村駒吉兵庫縣武庫郡住吉村宮ノ前六百六拾參番地大川義雄東京市赤坂區新坂町拾參番地新開廣作東京市大森區久ケ原町八百貳拾參番地野口專太郎東京市四谷區花園町九拾五番地一代表會社之董事井上眞治郎一於滿洲國代表者之姓名住所小野田一雄奉天市鐵西區永衛街北參路貳拾壹號地一監查人之姓名住所田中金次郎大阪市北區堂島濱通壹丁目九拾參番地吉岡不二彥東京市品川區北品川四丁目七百拾八番地高橋杲太郎兵庫縣西宮市川西町拾四番地西田與七郎大阪府泉北郡臨尾村千四百五拾番地之參拾參

招募

一、設計製圖手　數十名

學歷工業學校卒業者

右至急募集有志願者携履歷書卒業證書成績證明書於五月十一日午前九時來社接洽是荷

奉天市鐵西區嘉工街一段二十七

日滿鋼材工業株式會社

丟失地照聲明作廢

茲將坐落址等則畝數照數號列於左

瀋陽縣第五區平羅堡村　領名溫福祥　中則地九十畝大照一張

〃〃〃　下則地四十八畝大照一張

〃〃〃　下則地一百六十七畝二分大照一張

〃　養馬場福國村　中則地六畝大照一張

〃〃　下則地五十四畝大照一張

〃〃　下則地五十四畝大照一張

〃　領名陳慶太　下則地十三畝大照一張

〃〃　下則地十三畝大照一張

右八張地照因携赴地段候整理時丈地詎料行至奉天車站一時不愼竟全部丟失無處查找只得呈報聲請補發新照外合亟登報聲明該照無落入何人之手概作廢紙

聲明人　溫福祥

奉天種兎場　各種兎分讓　兎

本場高級種兎　水銀獺俱全　黑絨白絨灰絨　無不物美價廉　遠道來信購買　郵政振替方便　詳情備有說明　函索郵票四錢

事務所　地址—奉天市大東門內　郵政振替奉天五一〇五

飼育場　奉天市小東邊門外八家子（距邊門約五里）

優良種兎分讓

養兎是永久鞏固的事業在這皮毛昂貴的時期大家來養兎吧？各種種兎種類甚多歡迎參觀飼養簡單獲利純厚說明函索即寄歡迎外縣普及代理部每月收入百元以上

通信處錦州市城內區東門裡井沿南同胡一七〇號　黃綽然

奉天市鼓樓南　中央大旅社

爲應寄宿舒適社會需要本旅館位置及各部附業設有左列特點

磁磚大樓百餘間交通便利宿費廉遠觀皇陵鱗金殿光足氣鮮樓頂園臉盆澡盆自來水煖汽池塘圃水瀾被淨室雅茶役勤喜壽禮堂席便餐歡迎團體撞球場電燈電話電鈴扇

電話四長二六六三六番

眼病新藥

奉天市大西關大街北天光電影院內

普明醫室治療眼病

專治眼病藥（點眼用內服洗眼用）

藥名主治病名用法定價另有說明書函索附郵票四分及寫明病狀患者年齡當即寄贈外埠函購藥者先寄

門診上午九時至下午五時（盛）

清毒止淋丸

【花柳淋濁病】◎一付保全愈◎直接連病根

此藥發明已久而由經驗研究所得確能清血中之毒凡左列各症必能完全根本治愈永不再犯君如患過左列各症服過各種藥或注射藥針未愈時請服（清毒止淋丸）便知所言不謬也主治五淋白濁花柳梅毒欲硬下疳魚口便毒楊梅串身升天落後無論新得痛小便滯爛腎子種大楊梅瘡付服四日二元各埠藥房舊犯特效一付除根價每付均有代售直接函購不加郵費郵票代價亦可代金不郵

總發賣奉天大西城門外路北　九州大藥房

民益鐵工場出品

奉天瀋陽區惠工街三段三九

發明發賣人　王伯勳

荳米磐麥及其他穀物粉碎唯一機器

兼造豆腐磨昇降機香油機及其他糧米机之附屬品等

二十年之經驗發明　惠顧家主

顧之體質堅美構造精良設按簡單使用耐久出品迅速

△冷凍機

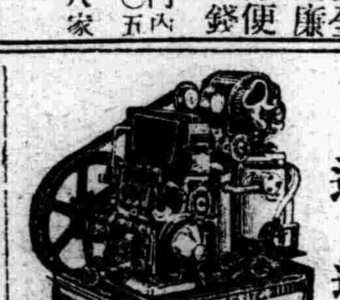

機械材料　部分品

修理調整

迅速確實

奉天市大和區紅梅町五一

仁德洋行

電(三)六三三〇

吉川洋行

荷馬車車輪及部分品

存貨豐富　製造優秀　價格低廉

奉天　小西邊門裡路南

呼出電話二一五二八番

滿洲高等簿記學院　招生

開學日期　五月十日

招收額數　速成科六十名

修業科目　簿記（商業、會社、銀行）會計學、商事要項、法制經濟、商業算術、珠算

遠道學生設有宿舍、備有簡章函索附郵票貳分即寄

奉天市瀋陽區小南街四段一〇四號（バス小南邊門下車）電話四三四五〇番

冬至！

防寒服裝　衣料

水獺　海龍　齊備

歡迎參觀

大連　新大街

永裕

電話　三•三一六九　三•四八七七　七•二二四六

獻給母親

（炳湘）

人生是何等的短促。何等的空虛。假如生前要不把溫柔慈愛賜予。那眞是有負人生。母親幼年時便不得包圍在慈母的光輝下。作母親後又未能待到兒女的成人。竟辭了人世。在母親短短的生命中。未免還感很多罷？

一年一度的清明節。我們無論如何是要向着不見母親慈顏的墳旁一行。目的是爲給與白楊荒草下終歲感到淒淸的母親以片刻的慰安。母親的神靈有知。亦當含笑泉下。要和她遺留下可憐的女兒們訴一訴十幾年來的離情。只可惜人天永遠是茫茫異路。奈何！

淡淡的晚日。微微的輕風。十足的表現春光已是普照了人間。天氣雖不是風和日麗。却也淸雅幽潔。有如淡粧的少女。處處流露着天眞的溫柔。我們跋走在途中。感到說不出的怡然自得。無形中將往日的塵氣完全洗淨了。

蒼鬱嚴的松林下。便是母親永遠安身之所！妳老膝下沒有 可愛的兒女 們。妳不覺得寂寞嗎？

從家裡帶來的紙錢。一堆堆擺在墳前。焚化後周圍飛滿了白色的紙灰。偶憶『紙灰飛作白蝴蝶。淚血染成紅杜鵑』之句。此心不禁悵然淚下。

人生好似廣大的舞台。各人扮演着不同的角色。終于又毫無抵抗的走入荒墳中。假如你認爲人生是有意味的。那你便可從你高尙的理想中尋出無限的幸福與光明。假如你認爲人生是無意味的。那竟會使你不自主的頹唐下去。雖然也和一般人同樣的嚐合悲歡的痛苦。然而何却無從領略人生的幸福。未免可惜。

胸中積結多日的鬱悶。想要向母親盡情的傾訴。可是現在惟有抑嘆不說了。母親我原也是眞人生舞台中的一個。然而我自始至終要拿出眞誠的熱心。來處猝猾的人們。知道要博得他們輕蔑的一笑。

浮雲一片片的飛來。天空略有陰意。我們不敢再留戀在母親的墓前。在頻頻回顧中告訴母親說。別了。母親！明年再見。

懺悔

（季山）

——我作了一件不當的事。我在深深地惋惜着。

舊地思重遊。心悽悽。往事宛如夢。渺茫茫。今晨在電車裡發見了綠的柳梢。我知道它們是在昨夜裡悄悄地換上了綠的舞衣。娉婷地婀娜地又在作着誘人的媚態了。

我抱着青年的希望。帶着汽槍。踏着熟習的步伐。踽踽地走進昭陵的道上。的確。美麗的韶光繚繞在整個的陵裡。聳入雲際的老松上時有黃鶯在歌唱。桃李爭艷的濃蔭裡。常見愛侶在翩翔。一陣微風吹過。傳來了醉人的歌聲。是起自少女的香口裡。因爲是這樣地淸脆而悠揚。（未完）

詩

（松如）

▲遣興

欲暖還寒花放遲。田家東作及良時。沾濡小雨苦生意。搖曳微風柳有姿。吟苦如僧當午定。寢甘于蜜過春知。置身物外應難老。不用延年餌紫芝。

▲山驛桃花

點點胭脂畫曉山。誰云出塞已春殘。此花不日正開偏晚。要待征人馬上看。

神皋雜俎

陋巷居雜抄

（續）　（柱下史）

明奴兒干永寧寺碑

此碑原在黑龍江東岸。特林地方。以光緒十一年。被江曹氏廷杰赴伯利勘界。始發見。吉林通志乃據曹氏本入錄。爲此碑傳世之始。今石久爲俄人。取置其國浦鹽博物館中。近聞又他移。碑高五尺三寸六分。廣二尺五寸。正面額題永寧寺記四字。碑敘永樂九年。太監亦失哈撫奴兒干夷事。暨夷感惠。因于永樂十一年秋。建永寧寺以誌世世臣服。永無異志之意。文凡三十行。行六十四字。正書碑陰額作元國書。碑文半作女眞國書。半作元國書。各十五行。當是與漢文對譯者。碑側刻漢。藏。蒙。女眞。四體書。由漢文可識爲唵嘛呢叭彌吽。六字之體。殆是對譯義同

歷朝詩學史

121

顧況字逋翁。海鹽人。至德二年進士。與李泌柳渾友善。德宗時官秘書郎。遷著作郎。坐詩語調謔。貶饒州司戶參軍。晚年退居茅山。自號華陽眞逸。長於詩歌。而性好詼諧。詩亦時作諧語。又善以俗語入詩。然滑稽之中。頗含至理。總觀其全集。頗多淸新雋秀之作。其小詩思致。透澈空靈。有如寒泉水晶。讀之令人心口皆爽。子非熊。長慶中進士。官至盱眙主簿。亦能詩。有況之風焉。

囝（音蹇閩俗呼子爲囝父爲郎罷）

囝生閩方。閩吏得之。乃絕其陽。爲臧爲獲。致金滿屋。爲髠爲鉗。視如草木。天道無知。我罹其毒。

致富格言

（續）　（嘉舜）

欲去貪婪。不可不先去奢侈。（西細洛）

一事失諸晚。萬事隨而晚。（卡陀）

好改換式樣。是一種稅。是工藝對於好奢華的人所課之稅。（楮福）

精神不運則愚。血脈不運則病。（陸子）

勤力爲佳運之母。（失范脫）

天下之田地。足以供天下之衣食。天下之山陵川澤。足以供天下之材用。力要勤。用要節。取要時而已。（胡敬齋）

不勤學。則無以爲智。不勤教。則無以爲仁。（太平御覽）

天生財物。固供人用。然必存不得已而用之心方能用度相繼。倘奢侈任意。飲食若流。無論暴殄。用必思取固犯譴訶即貴。是亦壞心術之萌蘗也。（于成龍）

地力之生物有大數。人力之成物有大限。取之有度。用之有節。則常足。取之無度。用之無節。則常不足。生物之豐歉由天。用物之多少由人。（許魯齋）

新月

…北原白秋作…　（閒雲譯）

那斷崖底孤松。
懸掛着一鈎新月。
纖細底新月。
潔白無垢底新月。

※

在洶湧的怒濤中。
月光沉寂底閃入。
寂寞着…
潔白底銀鈎。

※

潔白無垢底新月啊。
在微雨之後。
靜靜的。
懸掛在太空中。

※

海。島。爲黑暗籠罩着。
十分寂寞底夜裡。
舟子已經牧住了船舵。
太空掛着一彎新月。
什麼都朦朧着。

※

水底之遊魚睜開了圓眼。
秋蟲底鳴聲。激烈底傳來。
赤誠的虔告着。

※

深黑的夜裏。
斷崖…孤松…漁舟…
都隱約在霧中。
祇有。那纖細底新月。
那深無垢底新月。

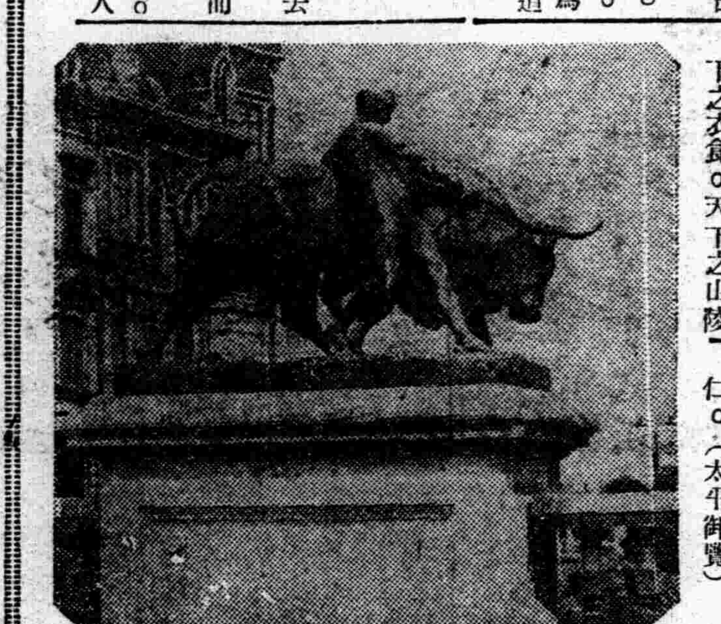

風景寫眞　比利時遼岐市挽牛像

比立時爲歐洲小國。介於法德荷蘭之間。商工業甚盛。風景亦佳。遼岐市爲工業巨邑。傍繆玆河而近山谷。果樹繁茂。有堡壘。有長橋。爲入德境必經之區。古蹟以橋見稱。而挽牛銅像。與市署美戀喜三神雕柱。尤同負盛名。圖即挽牛銅像也。

東郊訪古記

198　（小天）

『聖人達海』研究及其墓碑舊址之見聞

（六）達海墓地之今昔

使斯墓果爲雅秦葬骨之所時。証以禪布等屢與莽公同歸瀋陽。是當時禪布家族。大半均在關外。是卜達海次子辰德。三子喇鬥。並四子常額諸人歿後。亦必附葬達海墓中。故謂達海墓側凹入痕跡。皆辰德喇鬥常額諸人墓位。亦無不可。惟禪布與陳布祿等歿後。另擇塋地乎。抑卜葬北京近郊乎。則不得而知矣。閱康熙時代。滿籍大員歿後。多令歸葬故鄉。年老抱病能歸者。亦聽其休養。如莽公即還後兩年者也。莽公以翰林院尙書。待講內廷。兼兵刑兩部郎中。迨任都察院左都御史。鮮力已衰。曾扈從聖祖東巡。未幾。即病歿家中。至康熙三十九年。其子永琦。始爲之立碑。墓園在今瀋陽城東南六十里。子孫結廬墓之西側。而稱其村曰莽公墳。墓周里許。山塲林木。均視達海黃海二墓爲大。然以居於鄉間。無人擾害。而子孫復屢加修葺。故能墓貌儼然不變也。達海子孫自雅秦常額宦於北京後。必有一部已以北京爲第二故鄉。其能留瀋者。當爲辰德及喇鬥之後人。因辰德家居未顯。喇鬥從討吳三桂戰歿衡州。二人子孫之能官於北京者。蓋必無幾耳。

琵琶記

儒丐　23

這也不僅是鄉間。都市的人。也是如此。如果不忠不恕。不體諒人。不知互助。無論什麼樣的家庭。也免不了掙氣就飯吃。人是感情動物。和樂與快適。都是所必要追求的。如果弄壞了。一家子誰也得不到快樂。那軟弱的。便自歎命薄。抑鬱成疾。強橫不服人的。就扶攛破濫。自己胡鬧。歸總都沒有什麼好結果。極好的分子。也不免犧牲在裡面。

趙五娘因爲受過完美教育。信奉她父親的學說。無論在什麼地位上。也不可忘其所以。仍然照着自己本分作。人類是爲義。爲名。爲卓越。纔生活奮鬥的。決不是爲一己私利。照畜類一般。滿了一己慾望。就算够了的。貴極人臣。有貴極人臣的義和名。更有他的卓越。不幸志不得遂。在白屋中。作一貧賤子弟。也有貧賤子弟的義和名。更有他的卓越。地位雖然不同。分量却不差毫厘的。推而一切人事。全要拿這種精神去作。言到婦女。雖然所作的事。和男子不同。所以爲名。爲義。爲卓越。也沒什麼分別。誥命夫人。也是婦人。採桑的村姑。也是婦人。可是分量要拉平。不能因爲是村姑。就自己菲薄。作到好處。依然會有千古名。卓立萬人之上。作夫人的。不圖她的卓越。不是一樣不值半文。五娘在她的父親教養之下。作成這樣一個顚撲不破的人格。一旦出嫁。爲能和公婆有什麼爭執。言什麼私利。何況她的前途。又不是不光明。有限的公婆殘年。孝養事奉。還怕不周。致有什麼理由。反倒看公婆是多餘呢。家業是公婆創成的。就讓無多。也是老人精力血汗的代價。作兒女的。如果看成不值什麼。不加愛惜。公理上也說不去。再說人家娶媳婦。爲什麼呢。先不必說經傳上所說的那些大題目。最低限度。也不可傷了老人的心。得教他們享幾年福。得到相當安慰。倘若連這一點都作不到。假如日後丈夫當眞出仕。作婦人的。挈什麼輔佐丈夫。作那福國利民的事呢。

現代學生與音樂

（續）　（松山）

於是不歇的要求他的製造者。給他一付靈魂。那個機械製造者。被他日夜糾纏着。擺不脫。所以逃往歐洲的大陸去。但是不問他逃到什麼地方。那個機器人總在後面苦苦跟來。每當他被那機器人趕上機器人便做出一片古怪的聲音Give me a Soul! 我們在歐洲大陸上面到處都可以遇着這個機器人。和他的創造者。誰知道他們那種不可告人的苦衷。纔可以明白他們爲什麼這樣匆忙。這樣恐惶。你由這一個特殊病態。亦可以察看出那種很普通的病態。就是一份的英國人。因爲受不過那種生活。就是機械式的生活。所以日夜要求着他們那副既經失去了的靈魂。另外的那一部份的英國人。因爲沒有應付的方法。所以橫衝直撞。好像失了常性一樣。總之這兩部份的英國人。在他們的祖國。裡面已經是不可以安居了。

海湟這一番很悲痛的話。是就十九世紀初期的英國來說。經過一百多年後。那種失魂的病態。於是傳遍了現在的世界。不論你到什麼地方。你總逃不機械的淫威。人們的靈魂。既經是快要被機械剝喪淨盡了。最足以令我們傷心的。就是一般變了機器的人們。雖然都處都感受着他們的痛苦。但是並不知道他們受病的地方。是在那裡。一部份的人們。雖然知道人類的痛苦是由於靈魂的破產。但是要怎樣纔可以使無罪的人類。從新得到他們的靈魂。關於這個問題。他們竟想不出很好的方法。

我以爲若要極救人類靈魂的唯一方法。就是音樂因爲音樂是從某一個的靈魂中流露出來的所以他喚醒其他人的靈魂。如果我們要逃出這種機械式的生活。奮回我們的靈魂的話。那你一定用音樂來醫治喚醒。假使我說到這裡。一定有人反駁說。你說音樂能喚醒人們的靈魂。爲什麼實際上兩洋一般浸淫在音樂裡的人們。依舊呻吟在機械式的生活呢？那只有用音樂的要素來解釋。他的要素有兩種。有精神的。和數理的。數理的音樂。他不是從精神裡出來。所以也不能感動我們的靈魂。精神上的。是從靈魂作出發點。所以他也能够達到我們靈魂。在我們的靈魂上發生影響。

現代的學生們。你們愛好音樂嗎？你們願意從事音樂嗎？你們學校有小型演奏會嗎？你們一定愛好音樂。因爲你們是二十世紀新青年。你們是新禮教洗過禮的人。你們也承認音樂是獨立的藝術。你們願不願從事於音樂。那就不一定了。因爲你既承認它是藝術裡獨立的一種。所以你要把音樂從我國舊日所謂通天曉地的文人手裡奪回它的生命。不可受禮韻的支配。不可爲禮的附庸。這些事都需要絕大的勇氣。至於奏演會呢？有的學校不必論。沒有的學校。也只要音樂的同志們。到音樂教師去呈請。他一定能允許你的。因爲他也知道音樂的功能。

最後我希望現代的每一個學生都愛好音樂！

（完）

本間知理先生原著　內科秘錄

231　（容亭譯）

對於種痘。須先辨知痘毒之源。謂痘瘡爲胎毒。爲古今確定之論。不容復有異議。雖或有人發明似係疫之一種。然其患一生限於一度。至是其說遂窮。終不能廢胎毒之論。徒懷首鼠兩端者亦不少。予熟思痘瘡決非人身固有之胎毒。爲感雜氣之一種天行病。唯不再感。雖似可怪。然不僅痘瘡。痲疹亦同是雖爲天行病。然定爲一生一度而不再感。痘瘡亦係此類而不再感。認爲一種奇病。毫不足怪。如果痘瘡痲疹均爲胎毒時。則胎毒有區別。在人身固有兩種胎毒。反似可疑。今施行種痘雖至幾千人。然無有患逆痘者。祇因其術之巧拙而有輕重。是以痘瘡係從外入而非人身固有之毒。不待辨而明矣。若係人身固有之毒。則胎毒之深者。假令種痘。當不能免爲逆痘。

舊劇改良討論

（七）　（劍靑）

珠簾寨一劇。處處滑稽得妙。比小丑的滑稽格外有趣。在各劇中可稱上選。李克用滿心想報効朝廷。顯揚兵威。兼報程敬思。偏收了珠寶不肯發兵。這是合誰賭氣呢。簡直的拿不住旋風（唐王）捉鬼（程敬思）了。假使無二位皇娘。能不發兵嗎。（李之唱詞發兵之意已在言外）雖然李之頑笑鬧得過火。但不如是怎能演出以後的妙戲呢。至於劇中敘事異於正史。不須認眞校論。凡戲劇及小說皆然。惟此劇之劉曹二氏之位置。却不該顚倒。按史書記載劉氏李之嫡妻。曹乃李之庶妾。莊宗（李存勗）所自出也。曹原婢女終列偏房。劉寵愛優禮。恩若。姊妹慈愛其子視如己出。乃莊宗即位。太后。劉爲太妃。劉鬱鬱卒。曹亦以之死。

小兒良藥　樋屋奇應丸

本舖　樋屋

養兒　是母親的責任

負了重大責任而在兢兢叫苦中的母親們、須知這裏有一個靈藥、可以替孀們分憂解愁減輕責任、使嬌娃脫險境而入康壯、多麼可喜呀！

這藥所具的効能有絕對的救急、治病、保健作用、一旦作用於小兒諸病則因其強心健腦、健胃整腸、鎮靜解熱、解毒強壯等綜合効果、無論任何沈重的疾病惡疫、得以立刻解消、病兒忽然變爲與前判若兩人的健康體質。

主効：五疳驚風、寒氣發熱、夜啼失眠、牙生變蒸、下痢綠便、搐搦眩暈、天花痲疹、閉氣假死、胎毒、天生體弱的小孩

價　二角、三角、五角、一元

大阪天滿　總舖　樋屋合資會社　C—12

本社廣告事務請通電話 一〇二一番

天津國醫函授學院　免費招生

本院首創國醫函授第一屆辦理。本講義科學方式兼採東西洋醫學說。闡明漢醫原理。特約全國諸大名醫協編中西參照鉛印講義全部二十三大學科精裝二十四大冊。萬餘言學凡中國醫學應有盡有包括無遺誠醫林中歷來未有之大創著▲詳章及講義樣本函索即寄▲院長。醫學會長兼天津市政府第一屆醫師尉稼謙大夫　院址　天津英租界三十二號路義慶里八號大樓

第六回有獎　滿洲儲蓄債券

賣出期間　自五月十日　至五月二十五日

頭獎　壹千五百圓

額面金額拾圓・賣出價格七圓五角

滿洲興業銀行・郵政局

大阪商船

開往靑島上海行　奉天丸　五月十一日正午　靑島丸　五月八日正午
開往基隆高雄行　西安丸　五月五日後五時　山西丸　五月七日後五時
天津行　長山丸　五月七日正午
芝罘威海衛淸津雄基
船票發售處　日本國際觀光局奉天局　大和旅館出張所　城內分所　電三一四六一一　新京國際觀光局哈爾濱

阿波共同汽船

開往天津　京津丸　五月九日
開往芝罘威海靑島　利通丸　四日
開往仁川鎮南浦　長山丸　五月三日
開往芝罘　十八號丸　月　日
本社代辦山東鐵路各驛運輸一切事務
電話長（二）五〇〇一番　（二）六八九一番　阿波共同汽船會

防止油藥　姓美膏（外用）　一元二角
精力減衰之人必備　回春靈藥　桃夢（一圓二角 三圓）
奉天加茂町十六番地　木村商行

雀斑

人造乳

大連賽馬　第一次
四月廿七日（土）　廿八日（日）　廿九日（祭）　三十日（火）　五月四日（土）　五日（日）　十一日（土）　十二日（日）
勝馬投票券 金五圓一枚　景品附入場券 金壹圓
關東州競馬會　電三三八八四

咳嗽嗎？那就用癒息火克啦　COUGH SYRUP　効果

濱江省管下本年第一回副市縣旗長參事官會議

【哈爾濱】濱江省管下本年度第一回副市縣旗長、旗參事官會議、六日午前七時卅分開會、一同向國旗敬禮、及對殉國英靈捧以一分間默禱後、爲源田次長之訓示、繼開始各廳科連絡事項懇談、午後六時閉會、當日之連絡事項如左、

一、農林科關係 △關於農產物增殖之件 △關於促進出貨之件
二、河川科關係 △關於治水開發計畫之件
三、招墾科關係 △關於開拓團法之件
四、殖產科關係 △關於牛疫防遏之件
五、計畫科關係 △關於國兵法之件 △關於經濟委員會之件

滿洲佛教總會 吉林支部將結成

同時並舉行滿係僧侶講習會

【吉林】吉林省內三百四十三之佛教寺院由吉林省民生廳後援之下、於本月十四日午前九時假吉林市公會堂、舉行滿洲佛教總會吉林支部之結成、茲吉林省民生廳即以此爲機自十四日起至二十六日之十三日間開催滿系僧侶講習會對建國精神之眞髓及現下時局使其深確認識計關於回鑾訓民詔書趣旨建國精神及東亞建設、國家與宗教、東洋人與祖先崇拜國民總動員及國防等作種種教授爲期促進各自自覺發應之教化及養成奉公之中堅分子並佛教之振興向上云、

空務協會龍江支部發會式盛大舉行

【齊齊哈爾】滿洲空務協會龍江省支部發會式、假齊齊哈爾飛行場、由多數軍官民代表參列之下、盛大舉行、

(寫眞)爲發會式之式場、中圓爲多田支部長致詞時情形

長春地區縣聯協議會 於官民參加下盛大舉行

【新京】協和會長春地區縣聯合協議會第一日六日午前九時、在首都本部會議室開會、植田省本部長、劉岡田正副縣長、協和會中央本部上田聯協科長、同地區本部事務長及各代表者約八十餘名出席、首由司地區本部事務長致開會辭、一同向國旗行最敬禮、奉唱滿洲國國歌、劉縣長捧讀回鑾訓民詔書、及賜協和會勅語、然後植田省本部長有所訓示、繼之、司地區本部事務長報告會務現狀、正副議長及書記長之任命、宣誓文起草委員會、議案整理委員會、諮問事項審議委員會等各種委會之設置、及報告康德六年度地區聯合協議會議決事處理經過、午前中日程告終、正午暫行休憩、下午二時再開、劉縣長報告縣施政方針、稅捐局正[illegible]稅捐局施政方針、興農合作社事業方針、宣[illegible]起草委員會、議案整理委員會經過、而該聯合協議會、七、八兩日、繼續在同處開催、第二日之七日、關於會務、教育、警務行政、財務、産業、兵事、開拓關係及其他、有種種活潑之審議、長春地區聯合協議會、第二日於正午休息後、更自午後一時再開、提出兵事關係之伴隨國兵法之實施、同時實施戶籍法要望之件、由提案之雙城堡分會代表說明理由、國軍之徵兵與戶籍整理保不有可分之連帶關係、然而目下之戶籍之整理尙未完善、故一航村民當徵兵令之發布時有將其子弟年齡改更希圖免除兵役之事、故希望當局速實行戶籍法、更期對於適齡者之年齡改大增高欲移住地處者、由原住警察署向移住地之警察署發送本人之家族調査書當由兵事處調中汝解說國兵法謂政府於實施國兵法對戶籍、早已着手調查、但一般國民不詳晰其趣旨致有更改年齡、但於實施國兵法時、如有此種情事、決將加以科罰、其詳情想已早諸報端、希各位徹底向國民宣傳此意是盼繼續提出國兵法要旨宣傳徹底要望之件、由朱家城子分會說明理由謂對國兵法之發布、爲使一般村民對其要旨徹底計、應特別注意宣傳、以期其强化趣旨對此由協和會省本部答稱協和會順應國兵法之實施、特設國兵法實施國民指導委員會、將於各省市縣旗亦各自互相連絡下而宣傳該法之趣旨、指導一般國民一意堅實該法之實行、結果該件圓滿解決、繼續提出其他關係中之關於稻價變更差額支給及聚米購入、操請妥爲斡旋之件、由萬實山分會代表說明、查六年十一月間糧穀會社收買粳子時發表、謂價格決定自十一月起、至翌年九月止、保待現在行市此後價格逐次增漲、因此村民受有莫大之影響、希請糧穀會社將變更後之差價完全發下當由小野糧穀會社代表作熱意之解答、互約數分之辯、結果一任縣本部斟爲處理、繼續措出開拓關係之因未利用地之整備、所要熟地之買收、於可能範圍內、希將其計劃縮小之件、由小合隆代表說明理由後、由岡田地區本部副長答稱縣方已與開拓總局連絡辦理必本各位希望努力進行辦理、結果一任縣方連絡善處、其後提出其他關係之求大興公司在合隆鎭設典當之件、由小合隆說明後由大興代表答稱、目下進行準備中、但能否設置、目下尙難斷定、原因須視該地有無典當之必要、再因房間難找、不過必本諸君請求努力使之實現可也、結果一任本部連絡處理、其欠提出財政關係、以舊村有財產充靑年塾之經常費用之件、由互相討協之下、將該一任本部連絡辦理後又提出關於警備道路佔用民地免稅手續之指示要望之件、互相討論之結果、向縣方申告而後調查免除、繼續產業關係之八件、以及其他關係申請剩之三件、一齊提出協議、互相間遂行無隔意之討論、以期下情上達、協和會精神之實現、至午後六時餘始閉會、再最後一日之第三日(八日)仍自午前九時起、在首都本部[illegible]會分別報告諸問事項審議委員會之經過、及議案審議之經過、於午後三時許、於官民間代表和氣融裡大會閉幕云、

濱省整備委會 明日在省署會議室開催

【哈爾濱】省整備委員會定於本月十日午後一時半起、在省長官房大會議室舉開、審議如左事項、

一、第一分科會關係 濱江省民需洋灰配給實施要領決定之件
一、第三分科會關係 五、六月分小麥粉市縣旗配給量決定之件
一、第七分科會關係 1勞工協會之勞働者募集專管之件2康德七年度勞働者省外移出之件3勞働地區協定統合之件

輪姦一妓被控

【東安】東安省盛朝路西街夏家油房財東夏玉書者人品不端、行爲卑劣、於上月二十五日、接鳳樓妓女某名任外局、當日晚十一點鐘時、接至夏家油房本櫃、實行住宿、行完好事之後、又令其友人李胖子者、亦同該妓女行姦、該妓女當時拒絕、無如李胖子用强迫手段、强行姦畢、又有該租掌櫃者某名未詳、亦同該妓行姦、該妓被迫不過、自得應酬完畢、第二日回妓館、臥病不起、竟將該三人如何輪姦等情、告知班主、報告警察隊、至將該犯等逮捕、正在審訊中、將來如何法辦、訪明續誌、

爲安定民生計 吉林經濟取締委員會開催

【吉林】回吉林第一市經濟取締委員會、於七日午後一時始在吉林警察廳講堂、由委員長傳警察廳長、副委員長戶上警務科長、崔保安科長等委員二十餘名出席下舉開當日所協議題如左、

一、關於煙草暗行發賣防止之件、
一、關於舊物類高價買賣防止之件、
一、關於公定價格、標準價格之保持及物資偏在防止之件
一、關於價格表示勵行之件
一、其他

居場主任轉勤

【北鎭】縣城廟居獸場主任林際唐、於近日奉令轉勤閭陽驛居獸場主任所遺之缺、已經縣當局、另委相當人材、前往接充云、

五月初降大雪

【嫩江】於五月一日午前八時、黑雲四佈、北風颯颯、突降奇寒、至午後二時許、大雪飄飄平地積雪數寸、據當地老農云、近十餘年來、斯時罕有之大雪云、

弘報人員講習會

【西安】西安縣當局以弘報人員、對於地方國家均負有重大責任、所有應行各事項須澈底明瞭、近已令知各村所助理員、各警察署主任、於五月九日在西安縣公署開弘報人員講習會三日、擔任講席者爲縣當局及各科長股長充任云、

義縣公署舉行 宣詔紀念式典

【義縣】縣公署於五月二日早九時、在公會堂、舉行訪日宣詔紀念慶典、除各界踴躍參加、並舉行各種儀式外、縣長齊毓淸、作懇切之致詞略爲皇帝御訪日之光榮歷史、回鑾訓民詔書頒布之意義、喚起官民發揚日滿一德一心之眞精神、溯我滿洲自建國以來、有此輝煌燦爛之躍進、皆由友邦日本伏義援助者也、再時値中國事變未解、及歐戰緊迫之際、吾人基於詔書之所示、應以日滿一德一心之主旨、由各民族一致協力、精成團結、以鞏固日滿一同防衛之決意、維持東亞永久之和平云、

福興原大火延燒四戶 損失五萬餘元

【樺甸】本縣南大街路西福興厚葯店、於日昨早一時許、閤和人等均在熟睡之際、由樓上起火、樓下住人被煙燻醒、則屋煙火迫急、故而貨物及各人行李等均未搶出、僅各人逃出、火由樓窗冒出時、當被警察署守望瞭見即時鳴笛撞鐘、該署署長木村恒民氏、率領全員立到火場、督飭部下、及商民人等、努力撲救、未幾日滿憲兵隊、既各機關、均行趕到撲救、二時十五分全部救熄、計被燬者、福興厚葯店、東昇堂理髮館、王家茶床子、孫家床子、天露芳鮮果局共五戶計五房十二間、損失約五萬餘元、至於起火原因、現在調査中、但天露芳鮮果局、及東昇堂理髮館、均保火險、在某火險公司保險、及所保欵數若干、俟容訪再誌、

各地方瑣聞

△行植樹典禮
【乾安】縣當局、於植樹節日、爲提倡綠化運動舉行植樹穀雨節、會飭令各機關、學校師生、全體到模範農場、大批樹苗、分派各人植樹、一下要有六七百人、實施綠化運動活躍一時、栽種雜樹不可勝數、縣長率領警署各科職員及各學校師生、齊集三聖祠公共體育場、舉行典禮、植樹節頗呈一時之盛云、

△市民望麵粉
【寬甸】協和會縣本部、事務長工藤敏雄、以前奉命榮轉安東省本部庶務科長、於四月廿八日午前十一時許、各機關法團商民等、齊集協和會縣本部前馬路兩側、舉行送別、並三呼萬歲、該事務長已首途前往視事云、

△舉行祈雨會
【靑岡】本縣和衆村分所長、尤殿池氏爲鑑於開春以來、春雨乏降、田地非常乾燥、對農民耕地、實屬盼雨、茲招集全村農民、舉行祈雨大會、人民聞命、慷慨遵令、諒上帝垂佑尤公、關心民衆用雨虔誠祈禱、必能甘霖下降云、

△街長飭修道
【鐵驪】北安省鐵驪縣街長張錦文氏、天性溫和忠正不阿、自任職以來、二載於茲、對於街政、極爲關心勵精圖治以期街政之優良而冀民情之向上、該氏每逢公餘之暇乘隙微服外出巡察道路但鐵驪大街舖用砂石、極爲平坦、其餘各街土質鬆綿、則陷馬誤車感覺不便該街長鑑及於此、屢飭區牌長率領民戶及連絡道路愛護團協力擇要修補平穩以利交通方便行人若不該氏、熱心公益飭修道路曷克臻斯惟像張街長者爲民造福、可謂國家之良吏然不可多得之人材云云、

△王某幸得生
【三棵樹】王長有哈爾濱人也、住公園後身、獨身一人、昔因跑腿在外得有寒症、時而遺精、於今春更患淋症、同時因年近五旬、半年之久、寒症大發、臥床不起、於七月間經友人介紹、奉天大西關五斗居南胡同五號王鴻川製之風寒救急膏葯、連購四貼、迄今遺精淋症均好亦能扶杖行動、王長有爲報恩計、擬印感謝單數千張、藉彰大名云、

擴展小販地區

【西安】西安縣街公所當局、以西安已經省方規定爲指定街、所有一切行政均須按照指定街進行現在於各大街兩旁尙有各種小攤床、對於交通觀瞻均有不便、聞街長李旭滄副街長福崎末、將市場南側空地開闢爲各小販商之地址、令彼等遷入街市肅靜化云、

縣署開催 省地方費會議

【北鎭】縣當局爲省地方費充裕起見、特於四月卅日午后一時、召集各機關官吏到場、開催省地方費官吏打合會云、

紙烟奸商暴利 通帳竟被沒收

【珠河】本街級烟缺乏爲一般吸者所奇怪、考究原因、均被奸商小販、在領烟之後、默默中急願乘機發財、以暴利賣給四鄉小舖、拿回鄉間、更隨便云云、不獲倍利不止、業登本報、茲於四月二十八日、經本街稅捐局股長孫君鐵南、專心防止暴利、在放紙烟當時、赴各家購買、全答以無有、該股長情知就理、立時揭露眞面目、挨家考査、凡當日領烟、而無烟可驗者、統把帳收回、有烟可驗者、除論如按配給價格出賣外、照常營業、噫、奸商奸商、遂因一時之暴利、塞了永遠財源、淸夜捫心、悔也不悔、該股長能如此盡心職務、可謂之大快人心也、究歸如何辦法、罰乎否乎、另有其他變幻乎容訪再誌

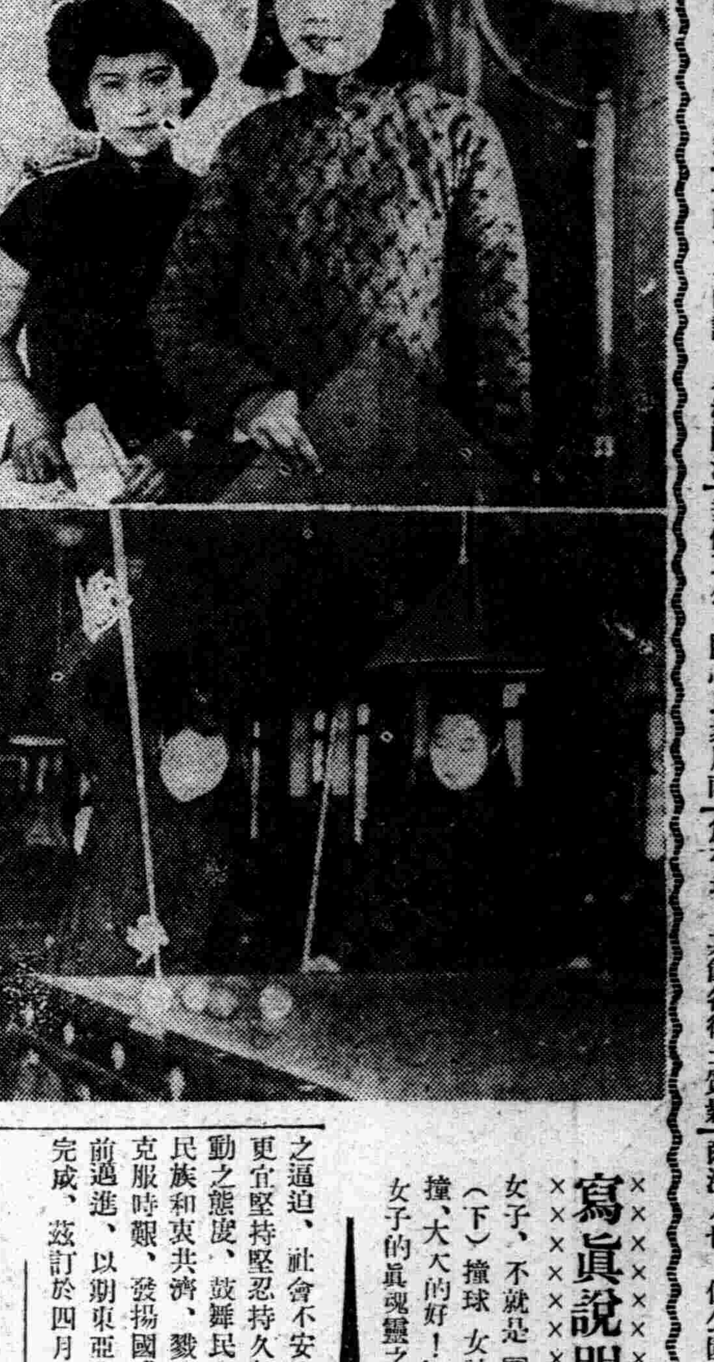

寫眞說明
(上)姑娘的美妙聲調、隨着電波送進聽者的耳鼓、剪髮而樸素的新中國女子、不就是『新秩序』的一個象徵嗎?
(下)撞球、女計分員、伸着玉臂在說『還未撞、大大的好!』在愛嬌影裡、你會尋覓得職業女子的眞魂靈之所在呢!

恤兵獻金

【哈爾濱】猶太國民銀行總裁哥茲查並猶太民會長考夫曼兩氏、代表民會、六日訪問在哈特務機關、爲日軍將兵慰問恤兵金捐贈金一千圓、使當局深爲感激、

爲謀五常街市繁榮 開都邑計畫懇談會

【五常】本縣爲讚友邦皇紀二千六百年紀念、並適應進五常實驗縣政治起見、擬積極的速成五常街都邑計劃、以資發展而期繁榮茲於日昨、省都邑股長蒞縣、調查街市之實態、樹立都邑之計劃、並於當日午后四時召請各機關首領、在縣公署會議室、開催懇談、以便促進云、

因燒吃白蛤螞 引出稀奇火災

【珠河】本縣小九村、(卽哈綏綫之小九站)近部落北門裡、孫連會、燒去房屋十一間、在房耙上收置國幣二千餘元、食糧百餘石、所有傢具物品、衣服各項、分毫未剩、約在萬元之上、其次者、如吳鐵匠、王鐵民等二十餘家、全在白晝起火、不容撲救、現在家家都將貴重品、捆成包裹、預備躲火、閭的人人憂天之勢、考其起火原因、據被災者談、在起火以前三天、淘井者、從井內淘出碗大蛤螞三隻、身白眼紅、體質肥重、紛相搶奪、爭燒而分食之、掏完井、水深數尺、救火時、井底朝天、又有張某見穿紅兜肚之小孩兩個、向柴堆放火、厲聲呵止、火隨聲起、小孩失踪、又在孫連會廂房棚上、有三年以前、忘燒替身人一個、在火苗兒湧時、替身人立時站起、晃蕩在火苗中、毫未燃燒、以至房燒落架壓在火堆中、種種怪異不一而足、惟查被燒者、不分輕重、統以吃蛤螞肉之多少爲斷、噫、雖屬迷信、依情況論之、殊有研究之價值、特載報端、以憑大家之參考、

警察廳開始 春季清潔檢查

【本溪】警廳市公署兩當局、爲期市民衛生保健向上起見、擬定實施春季淸潔法檢查、已誌本報、茲已開始檢查、由上月三十日起、至五月三日止、刻正實施分別沿戶檢查中云、

在鄉軍人分會 開第二次大會

【法庫】縣公署警務科警務股前川股長、當茲皇紀二千六百年紀元之佳節、奉體詔書渙發之聖旨、本會全員、對此時難之深刻性、再確認識、更當自肅自戒、以順應日滿兩國國策之遂行、對國民生活之逼迫、社會不安等情勢、國民更宜堅持堅忍持久毅然不動之態度、鼓舞民心、使國民族和衷共濟、戮力相拂克服時艱、發揚國威、向前邁進、以期東亞聖業之完成、茲訂於四月三十日午前八時三十分、假國民高等學校大禮堂、招集帝國在鄉軍人等、開催第二次大會、重大舉行、茲訪其式順如左(一)開會之辭(二)宮城遙拜(三)向戰病死者默禱、

奉祝友邦紀元節 舉行學藝大會

【珠河】正陽校長宋家風氏、係北京師大畢業、學品兼優、富於文化思想、實爲教育中心人物自長校政以來、共處同寅十一位、不但領導和靄、而且教育有方、對於學生六百餘人、全能循循善誘大有師生融融一堂、得英才教育之樂、所以校務日見起色、茲於五月二日、特爲奉祝友邦日本二千六百年、宣詔紀念、藉以舒暢學生腦筋、活潑精神起見、舉行學藝大會、在院內搭設席棚、演新劇、變戲法、逐件實施、內容妥

討匪勁警凱旋 商民熱烈歡迎

【朝陽鎭】於客歲東邊一帶胡匪猖亂、輝濛撫樺之人民極大之蹂躪、該奉天警務所爲肅淸計、令各縣編制警察大隊協助治安部勦匪工作、(已誌前報)該隊由九月出發痛勦數月胡匪潰散、地方平靖令各縣官警各歸本縣我海龍縣派勦警應援者〇〇名中有本鎭警察署長警劉國均許慶武范振山馮憲傑景文義共五名、於月五日晚二時凱旋回鎭、該鎭之商民等及各機關各學校並國防婦女會齊到站歡迎、衆云各勇士在雪地冰天之朔槍林彈雨之中追勦股匪現以勦滅商民德其樂業均有感謝之意該警士到署休息十日各歸原職照常服務云、

是表演、日滿一德一心、親善一體、維妙維肖、精而且美、因之哄動全城、携男抱女、擁擠異常、園觀者、莫不嘖嘖稱贊、兒童精神活動、老師教授有

訪日宣詔紀念 慶祝式典盛況

【北鎭】縣滿洲帝國協和會縣本部爲喚起日滿協和精神起見、特於五月二日、舉行訪日宣詔紀念、於慶祝式暨演藝大會、街巷遍貼標語、午前八點許、在大佛寺公共體育場集合、縣署科股長以下各機關職員、紳商會社代表、各級男女學校職教員、以次全體學生開催慶祝大會如儀、並由縣本部長王公蘊珂致訓詞、來賓祝詞、歷陳日滿協和親善交歡之意義以資誇耀列强也云云、開會後又實施建國體操畢、遂行解散、旋於午前十時、又在安慶舞台、舉行演義大會、由總務部務部指導下各男女校臨時排演之藝員等表演各種新劇、觀衆人山人海、園內幾無容足之地、直至午後六時許、始告閉幕、誠千古未有之奇局、然亦足見滿洲樂土王道昌隆之昇平景象耳、

慶祝天長佳節

【五常】四月二十九日恭迎友邦日本天皇陛下、天長佳節是日天朗氣淸、惠風和暢、全縣官民均門懸日滿國旗充滿慶賀現象且於午前十時齊集五常神社、舉行隆重的奉祝式典然後各機關學校均休假誌賀云、

一幕醋勁戰子虛

【撫順】關於四日中和國『一幕醋勁戰』一事、詳細調查、結果判明、係屬子虛、實無其事云、

莽漢强姦村姑 幸遇勞工得救

【撫順】市內楡林鎭區西大街、住戶樊國發、有女名小香、現年十六歲、伊母業已故去、昨日該女赴塔灣沙場後壩挖野菜、不意有一年約二十餘之青年男子、亦在該處挖菜、窺見該女姿色秀麗、乃頓起不良之意、始則言語調戲、繼則施以强暴、該女毫不假以辭色、始終拒絕料該青年、竟用挖菜尖刀亂刺其身、正在危急呼救之際、幸有採沙場之搬道夫等、聞聲趕來、方始得救、但該色胆包天之青年、早已逃之夭夭、恍若神龍見首而不見尾、聞該女已臥床不起生命危篤云、

一幕桃色新聞 鬧得一喜一憂

【嫩江】世風不古、現代青年男女醉染摩登、時下本市又發現一幕桃色三角戀愛、只鬧得對方一喜一憂、眞令傍觀者、可憐可恨、茲將各方翻新花樣詳錄於下、本街艾某(假姓)年二十四歲、曾卒業某中學、係一風流少年、性好漁色於客年冬季間、結交一個摩登女郎、二人見面恨晚、由戀而愛、由愛而發生肉体關係、碍女家庭嚴緊、只得如意郎陳倉暗渡、日久珠胎暗結、甲女要求婚事、一遮其耻、不料艾某日久生厭、另有別抱之心、不料於上月間又接交一個時髦女士、該艾某眞算一個恨心郎、棄舊迎新、更加一層努力、每日街頭時有足跡、只剛的甲女捧腹沿巷尋找、以訴苦衷、不料想如意郎、卽變白眼郎、該甲女失戀日久、忽哭忽笑恐有精神病之虞、而艾某熱情亦達極點、難以回心、由傍觀、早晚演成一場兒劇云、

禁止廿歲以下結婚案 向長春地區聯會提案

【新京】協力建設樂土滿洲之協和會長春地區聯合協議會、已自六日起開會、於共第二日(七日)之會議時、當由鮑家溝分會提出、國家之振興、多由於國民體力之向上所致、而甚於人道作一圓滿之家庭、爲避免離婚等之弊害、必須禁止男子未滿廿歲女子未滿十八歲者之早婚、提出『以法令禁止早婚』之議案、頗引滿堂之注目、交換種種意見之結果、此問題乃爲全滿之重大問題、若以法令禁止之、尙工有考慮之必要、故決向近將舉開之省聯時而提案矣、

通化省長蒞長

【長白】通化省長張書翰氏、爲參加長白縣聯合協議會、於上月杪、率同僚屬數名、乘惠山驛列車而抵長、當卽下榻惠山鎭大正旅館、翌日九時、於縣城官民學生歡迎中、而至縣聯會場云、

河北省署訓令各縣 舉辦教員講習會

【臨榆】本縣縣公署奉河北省公署訓令內開、爲案准河北省陸軍特務機關函略開、對各校教員、亟應舉辦短期講習會、以便注入與以新中國建設之理念、思想淨化之基調、及灌輸與以各種學科之知識、即希隨時舉辦之爲荷、等因准此、當即飭由教育廳、擬具各縣小學教員講習會辦法呈核、旋據該廳呈擬前來、查所擬辦法、尚屬妥適、除分令外、合即抄發原擬辦法令仰該縣遵照辦理、并將遵辦情形、詳速具報備核此令等因、縣署奉令遵即積極辦理云云

縣舉行敬老會

【法庫】縣公署奉令開催敬老會、先期通飭各街村、凡年在七十五歲以上品德兼優者、均可與會、業經各街村將尚德合格者先後報齊、遂於回鑾宣詔紀念日（五月二日）、舉行敬老會、凡到會之老人共二十八名、齊集國民高等學校大禮堂、由李縣長副縣長主催並各科長衆股長、暨各機關首領參加、當於本日十一時、隆重舉行、第一次敬老典禮、縣長先率衆老人同向國旗行最敬禮、嗣由夏科長報告開會宗旨、繼由縣長示訓辭、當場頒賜各老人銀牌各一座、文明杖各一枝、製造均極華美精巧、當由老人中公推陳丹林致答詞、敬申謝意、嗣在大禮堂外公同撮影、然後閉會旋在大禮堂公同宴會、官民聯歡皤皤黃髮、濟濟一堂、頗極一時之盛云、

綏化教育良好

【綏化】爲北滿人口密集、土地膏腴之區、又當濱北綏神兩路之交叉點所以工商農林各業、均逐漸振興、而於適應百業振興之國民教育、亦宜極力整頓、考諸已往之國民教育、不推極其幼稚、亦欠相當經營、二年前全縣學校數目、僅及五十學級、不過一百所以文盲不能減少、兒童類多失學、自康德五年六月杪、胡君文楷自友邦日本師道科學成歸國、來綏督理學務、乃依北邊振興、首重教育之宗旨、悉心擘劃、編成五年完成、綏化國民教育、普及之計劃案、自康德六年起始、十年度完成、所有項均分期實行、第一年度建築校舍、增設學級、各已將城鎮各校之建築、或修補依次完竣、並增築鄉校校舍百處、增設學級百五十餘、雖然學級激增而學童仍感滿剩之苦、故於實施之、第二年度、凡於住民百戶以上、或距離舊有學校較遠等地點、又增築校舍數十所、按學童之多寡、分別添設學級、所有應行就學之兒童、已可免於廢學、誠可爲全綏兒童之一賀也、以此二年中之教育進行觀之、學校竟能超過二百餘處、學童激增兩萬餘名、推想將來之五年計劃終了後、其成績更能斐然可觀、可見胡君之慘淡經營、勤勞職守處迥異常人矣、是以全縣人民、均慶教育之得人云、

幼女渡河遇救 警官救援可嘉

【本溪】市內北山區住民、周玉祥之妻陳氏年二八歲、携女桂蘭年十歲於四月二十六日、往大川町十番地、李燕青家串門對坐談話間、伊女桂蘭隨隣兒出遊、在太子河北岸遙望河南沿洗衣婦女、桂蘭以爲是母、啼哭喊叫、投入河中南渡奔母、那想人小水深、行至河中、被水冲倒、正在危急間、適逢太子河北岸警官分所、警長王俊學巡邏瞥見、立即指揮大明山分區、住民趙萬選、奮不顧身一併跳入河中、急將該女桂蘭救出、得慶甦生、設非警官臨急救護得法、則該女慘遭滅頂之災、生命難保矣、該警長王俊學、救急扶危、保護人民生命安全、可謂克盡厥職云、

義勇消防隊訓練

【珠河】本街自義勇消防隊成立以來、經前隊長于惠風、率練有方、每逢火災發現、撲救異常敏速、頗得商民之好評、惟于隊長近經縣署、調充亮珠村長、遺缺以中央區區長邱鴻滿兼任、自到事以來、益見起色、蓋邱隊長素抱他人主義、消防本爲他人、撲滅火災之工具、益合邱區長之本性、所以近來親自到場監視訓練、俾人人養成、撲滅火災之知識技能、件件熟練、較比以前精妙加倍云、

燒鍋開燒購者多

【珠河】本街燒商信通號、前因節約食糧、命令止燒、迄已半月、近經街經濟委員會開會、准按以前十分之三開燒、酒每斤按配給價格三角八分出售、等因、業誌前報、現於五月四日、該商遵照開燒、回復舊業、一般商民因多日缺酒、爭相往購、主顧上、大有擁擠之勢、究竟該商是否按十分之三開燒、容訪再誌、

預防天花發生 人民實施種痘

【開通】縣時當春暖、正傳染病發生之時期、其中尤以天花最易應時蔓動、縣公署爲確保人民健康、及預防天花發生、令各界一律實施種痘、以免雜疫、而保安全云、

遼中總動員 行防水工作

【遼中】遼中境綫六河、堤塌縱橫、每至夏秋之交降雨過勤、即成災害、比歲皆然、損失甚重、實爲吾遼心腹之大患、以故雖經歷年補修、但均以計畫容有未週、而爲害如故、良可慨也今歲縣署行政科爲期防水工作之完璧計、特事先着手整備堤防、總動全縣職員、與各村壯丁之下、亘月餘期間、從事補修改築、各段堤基、不惜投以巨大之經費、勞萬人之血汗者、無非爲掃除民生之災害、以期國家生產之向上耳、誠爲本縣重而且大之計畫也、現已入手施行、所有縣署各科人員以及各村職員、由縣長副縣長以身作則率領之下分擔區段督修、無不鼓其勤勞奉仕之眞精神、其結果實能收效至宏、此亦遼邑本年度施政重要之一頁殊堪欣幸、其工程計畫程序、容訪再錄、

警務廳長蒞開

【開通】縣爲歡迎渡邊警務廳長、坂本教養督察科長、一行十二名本日午后一時三十二分列車降臨、驛站歡迎者、于縣長岩島副縣長等以下官民多數在驛前歡迎中、渡邊廳長下車後、與歡迎者敬禮如儀後、乘車至縣署巡視至四時、是日恰値警民協和懇談會、第十五次之紀念日每月一次會場協和俱樂部參加與會者、以上各機關各界士紳人民代表、街村長等、將一個月內事務、通盤研究、以謀盡善盡美警政向上、以利民福所以政聲卓著、渡邊廳長、早有所聞借巡閱之便、躬親涖會、以觀成效而獎將來首由馬警察署長、提議馬路如何補修、及制止風刮飛沙、單警務科長建議、用火車煤灰舖路、押好設水車輪流灑水、可免風沙刮入馬贊沿溝、郭股長精通日語、宣德達情、正副縣長贊成同意、滿場一致、其他議案均以和平辦理、堪以爲慶、渡邊廳長亦謂成績良好將來警民協和善政前途無量云、

開警民懇談會 署長熱心事務

【珠河】本街警察署長、孟文林氏、對於給地方造福事件素具熱心、人所公認、昨日又開警民懇談會、到席者、中央區區長、邱鴻滿以外區長七人茲將協議事項列下、
（一）建築方面、對於道路、橋梁、沿溝、務要各管各段、修補完善、以利交通、
（二）衛生方面清潔街道對於住戶養猪者、禁止撒放、保持公衆衛生、以免妨害、對於以上事件着各區長、分別通知各牌長、由各牌長通知各戶、即日實施、所以街民、全以署長、不遺餘力的、給商民謀福利、無怪存口皆碑也

大風揭翻屋瓦

【珠河】近在降雨之後驟然颳起春風、烏烟彰氣、塵土遮天、日光爲之渾暗、一些房屋、揭草翻瓦、以及倉樓厠所大門影壁、稍覺輪朽者、颳倒不可勝計、因之消防滿街、家家不敢舉火、已經兩天據老年云、風固爲春天之常有但此次之風、洵爲近年所未有云、

祝融光臨鮮貨舖

【開通】縣北大街人和盛鮮貨、於日昨午前八時許、廚房忽然起火、火光冲天、幸單警科長、開訊督飭馬警察署長、統率警官全體、及消防隊長王東坡等、奮不顧身、將火撲滅、並未延燒別房、亦云幸矣、

道士惑衆設蛇爲神 被警破獲嚴加重懲

【西豐】人心不古世風日下、道德淪亡設法騙財層出不窮、近有道士者、馴蛇放於山洞、使無知鄉村愚民婦女、討藥以療疾病、無以天網恢恢疏而不漏、竟被警署探知、將道士逮捕、拘於署內、重懲、謹將該事記之如式、可爲迷信而討藥者、作一當頭棒喝也、本縣城東五里許、平嶺村榆樹屯管界有一荒僻小山、山主係西北溝普菴觀廟產、山之前面陡峭異常、山中央有一小洞、上覆石蓋、近有道士者名未詳將自已所馴養之黃花松蛇長約五尺餘粗如碗茶大小、全體黃黑色、牙舌用刀割下、置於山洞之中跪於蛇之側面、身着道服手敲銅磬、口稱該蛇仙、爲極救世人之難來此捨藥、一般愚民婦女）不知眞僞跪於滿山、討藥結果、滿城風雨人人皆知、即距離六七十里者接踵而至、不辭勞瘁、而來討藥、以一荒僻凄涼之地、頓變市井繁華之區、逐日絡繹於途、紅男綠女皆手持茶碗中貯清水、上覆紅布、大有人焉、每日來此討藥者不下數百人、可謂盛極矣、該道士見機可乘、乃揚言、如果蛇仙治愈、可用燭鷄蛋香饅頭、報答神庥、以了宿愿、事被普菴觀知悉、謂該山係伊之所有、所收鷄蛋等均爲吾人所有、汝道士不應該收受、該道士亦不相讓、伊謂蛇係余之所有無蛇焉能捨藥、双方爭持各不相下、玆於月之三日、被西豐警察署偵知、署長陳季仲氏、乃率領警尉補王秉忠金恒富特務郎都國等、前往立將討藥婦女勸令返家、將道士嚴加訊問、眞相大明、確係伊之馴蛇放於山洞之中、以求伊之生活等語當將該蛇及道士一倂帶署所懸心誠則靈匾額摘下並重懲道士誣言惑衆之罪以儆效尤現蛇放於街營市場正心堂營藥舖存放供人參觀、而無知愚民婦女當可醒悟云、

省長蒞鐵

【鐵驪】本邑玆於昨日、適有北安省長壽聿彭氏、並日系辻秘書記官二人、由綏視察完畢、搭乘五一零列車、於是日午后三點四十分過慶涖鐵、當由張縣長赤石副縣長、民生科長警務科長率數人率屬先至車站迎接、省長下車握手言歡、遂換乘汽車行至南門外、並有協和會日本神武學校、國民學校、縣公署全體職員警察署街公所、自衛團守宙滅敵婦女會、及一般商民人等、不下七百餘名、預先齊集南馬路兩旁、嚴肅整列、俱向省長鞠躬歡迎、該省長入城先至縣公署巡視、該縣政治優良殊堪嘉尙、次至警察署警備齊整、百廢俱興、並官立病院設備完善清潔衛生、其次復至鐵驪大訓練所、經該所日系大隊長列隊歡迎、並變化隊形、毫不紊亂、極爲整齊、足證該隊長訓練有方、督飭合法、始收美滿之效果、待屆六點鐘、在義和春縣令設筵陪餐、以資洗塵當晚下榻鐵驪ホテル、次日五月一日復經張縣長、率各界齊集南門外歡送、省長登車返省、以壯行色、而表敬重云

布告配給馬種

【珠河】本縣近以春光明媚、正萬物配交時期、縣長宋公、極願改良馬種、由日本友邦、購來胖壯高大之牡馬兩匹、俾當地牝馬、及時交配、昨已通知各街村屯、與布告週知、有牝馬者、隨便到家畜市場、無資交配、因以前當地馬種、身量短小、發育不良、力量當然不大、近日農民前往交配者很多、噫、不到數年、則東洋種之高頭良馬、自能充滿街頭也、

PUAISAN 退熱止疼聖妙藥

博愛醫院長醫學博士 孟天成先生指導

博愛散

功能 感冒 頭痛 齒痛 發熱 其他 症

本劑及博愛醫院院長醫學博士孟天成先生基於臨床多年之研究經驗甚宏富而指導配劑之效能藥到病除且將最有名之貴重藥如左諸症皆有特效也

招募各地代理店

大連市常盤町二十八番地（滿鐵街）
製藥發賣元 合資會社 新義洋行
電話伏見(二)四六七八番 振替口座大連三四二二番

(特許第二一五七二號)
電燈式下向油燈
石油燈界之覇王 電燈式石油下向油燈 發賣開始

特長
一、雖顚覆亦無危險之虞
二、點燈中亦能自如加油
三、並不生影
四、分解自由易部替換簡易
五、裝滿油罐可點八小時

（售價一附燈罩全副）
一號（十燭光）四圓五十錢
二號（十六燭光）四圓九十錢
但實費外另加運費及包裝費

地方特約店大募集
全滿總代理店 奉天市大和區柳町五番地 中川商會 振替奉天二五七五番

「入營旗」批發零售
製造處 七 山口染工場
奉天 春日町市場正門通 電話（3）八三五九番
城內販賣處大西城門裡 盛京時報直賣所

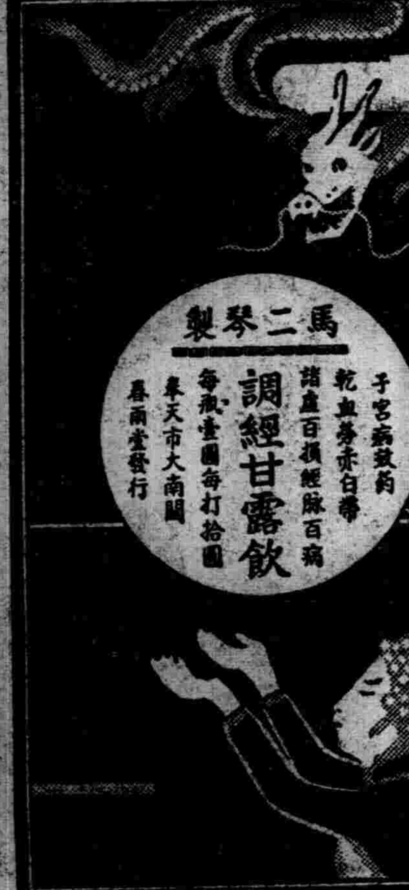

敬啓者敝行自創業以來頗蒙各工廠之招徠深爲榮幸值此工業勃發之期且悠久之進展特赴國外運到各種新式機械頗多尚望各界同志如欲創設紡績染色製棉印刷製米各種工業倘函詢諸或面接洽敝社無任歡迎也

營業科目
紡績染色製棉織布 乾燥拉寬印花提花 平光壓水織絨秋衣 水洗印刷撚絲鍋爐 其他各種新古機械買賣
營業部電話（二）二六七七番

奉天市瀋陽區小北街二段一五〇番 興滿洋行合資會社

用韋廉士吸入止咳片

速止咳嗽

患咳人士含韋廉士吸入止咳片確能迅得緩和速獲痊可因此藥片一面以其清涼滋潤消毒殺菌迅速治療之氣體直接治理咳嗽於其起源之咽喉氣管及全部呼吸器官一面復以其和入口涎緩緩流入喉際之強力藥精間接施治是以君或君之家人倘患咳嗽允宜試試韋廉士吸入止咳片而獲其益也

現代醫藥科學吸氣治療氣管藥片韋廉士吸入止咳片亦善治傷風喉痛喘支氣管 及其他胸喉疾患氣味芬芳男女老少一律適用藥房均售或向上海江西路四五一號韋廉士醫生藥局購備

代理處奉天二緯路六十三號英商和記洋行購買

兜安氏利腎丸

專治 水腫 背痛 腎虧 風濕 淋濁

腰痠背痛風濕水腫晚便頻數俱因腎虧或泌尿系器官失司而起「兜安氏利腎丸」因特其純正之特製藥料故久經著名爲上述各症之專藥此藥爲尿酸毒素之有力溶劑賦解毒利尿之功兼治淋濁膀胱發炎諸病患焉

「兜安氏小粒通便丸」爲最溫和可靠之消滯通便良藥

藥房均售

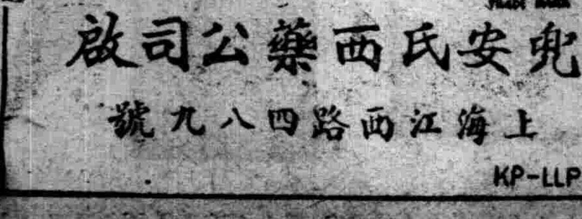

兜安氏西藥公司啓
上海江西路四八九號
KP-LLP 891

漢醫 閆頭卿藥房
奉天市電車路第一商場西

骨折脫臼傷筋丸血
新式拐杖 消炎活血止疼散腫

止疼散 跌筋散 正骨丹
跌打損傷
經驗接骨 手術接臼
堅固耐久
現場救急 隨時出診

常備 猪瘟散

發賣元 旅順農業進步社

痔瘡藥
化痔龍土散 外敷 化痔膏
○適應症 各種痔瘡痔漏 便血脫肛及一切肛門症
●函索痔圖說明付郵票四分即寄
奉天大西關大街下頭路北一〇九號 張二多堂藥店

長井医院
皮膚病科・花柳病科 肛門病科・外科一般 レントゲン科
奉天琴平町八番地 院長医学士 長井清一郎
電話(3)長六〇〇四番

奉天省長許可記

人生五官四肢常生疙瘩血斑實是討厭且爲朋友所不滿其原因就是血熱與血不清之故本葯房所製之「解毒清血汁」確實有效併其他良葯數種乃家庭常備四時可用 品名詳列於下望祈注意

品名	適應症
解毒清血汁	癰證初起 無名腫毒 紅綫疔毒 新起項瘡 血斑血痣 血熱脫髮 小兒胎毒 傳染毒症
延齡茸虎骨酒	先天不足 後天虧損 腰腿痛疼 筋骨麻木 半身不遂 手足抽搐 婦女經閉 子宮虛冷
除痰保肺液	鎮咳止嗽 痰涎湧塞 哮喘咯血 肺痿焦枯 肺癆久嗽 婦女癆嗽 一切肺病 服之皆宜
衛生健胃丹	健胃止痛 消食順氣 呃逆不舒 停食停水 飲食少思 嘈雜倒飽 噎食吐食 開鬱散積
救急回生葯	感冒風寒 霍亂吐瀉 胸滿腹痛 頭痛目眩 鼻塞聲重 絞傷痧症 一切瘟癘 起死回生
自製補血汁	補血理氣 逐瘀生新 固本培元 鎮心安神 諸虛百損 乾血癆症 婦女血虧 赤白帶下
兒科至聖水	感冒風寒 急驚發抽 內熱咳嗽 肚大青筋 面黃肌瘦 五疳十積 胃鬱吐瀉 服之皆宜
小兒清肺散	小兒肺熱 咳嗽喘息 身熱面赤 鼻塞聲重 火盛氣喘 咽喉腫痛 頑痰哮吼 百日咳等

歡迎代理 報酬從優
總發行處 積盛和大藥房監製
奉天大北關一緯二… 電話四・二五二六號

光陸電影院

今天公演

夜明珠

片中插曲 月暗花殘

演期
九日
十日
十一日
十二日
十三日
十四日

嚴月嫻　嚴月冷　舒適　龔稼農　譚志遠

等諸大明星精心合演

明星公司最新作品新型偵探有聲歌唱新片

本院聲明

優待半價時間暫停
長短期優待券末天有効
團体票限一人三枚入場一次有効

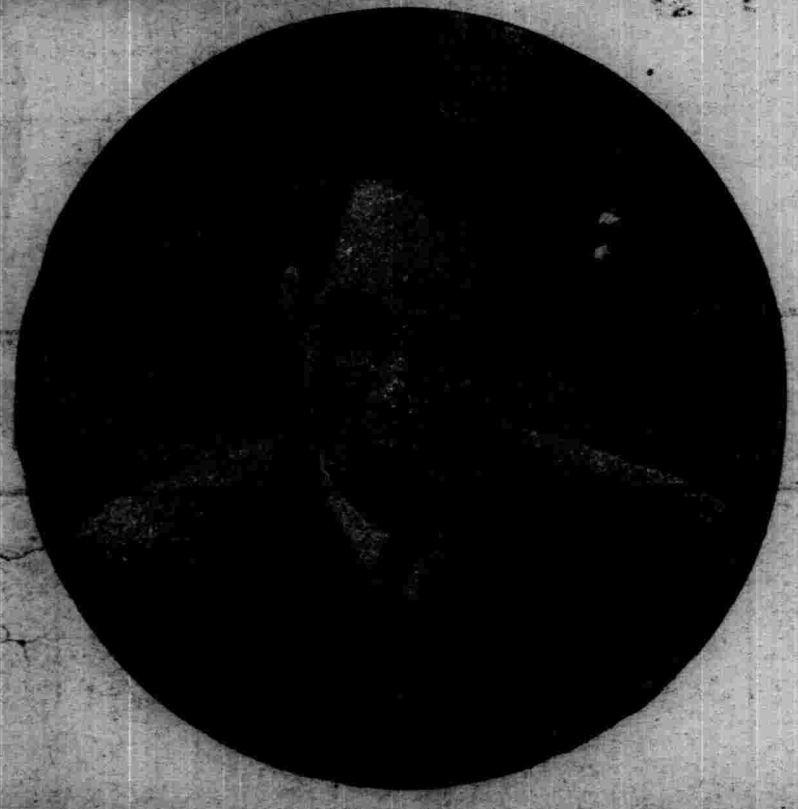

國際劇場今日隆重獻映???

夜明珠

九日十一時、十日十一時、十一日十一時、十二日十一時半、十三日一時、十四日一時

主演 嚴月嫻 嚴月冷 龔稼農

明星公司攝製

離奇！恐佈！

國華公司出品 有聲偵探巨片

△疑雲密佈、眞假難分，大偵探束手無策！、

△鬼計百出、變化多端，交際花手腕通天！、

優待券末日有效

國際 GEKIJOO

南市場

電話(二)一六二一番

經濟與產業

渝府似決定 拋棄上海市場
法幣不安依然不解

【香港七日電】法幣曾於二日第五次暴跌以來、上海、香港市場場、對之頗均不安、注視安定資金銀行態度、本地中國側當局、六日藉美聯社通訊、發表談話云、

法幣安定資金銀行、中止統制出賣以來、對法幣之不安增大、仍因投機家活動而發生者、當局今後必盡最善支持法幣、不過最近暫停支持而已云云、

當局雖然盛言支持法幣、但果能巧妙操縱通貨乎？果能打開僵局乎？香港財界、頗有懷疑、以爲該聲明不過企圖鎮靜一般不安空氣者、故法幣依然呈不安、鑑於英國向來表明意志、安定資金銀行、殆無重新開始直接行動之可能性、中國當局雖發表聲明、但香港市場、毫未轉機、據重慶來電、渝府金融當局、以財政部長、孔祥熙爲中心、連日開緊急會議、但暫行辦法、也未發現、並傳決定除停止出賣安定資金外、完全拋棄上海市場云、

【紐約】據紐約泰晤士接電、因法幣一再跌落、重慶最近深刻動搖、政府要人連日鳩首議對策、法幣跌落之直接原因、在於鎊幣之軟調及英幣安定法幣資金之枯渴、重慶物價於最近、三日中、急漲二成之譜、此間遠東通亦謂『法幣下落意外巨大、英國既然無援助法幣之有効手段、法幣將來無他、只有崩壞而已云云』

因法幣跌落 渝府首腦焦愁

滿洲柞蚕繭 在日飼育成功

【東京七日電】滿洲之柞蚕繭、在日本已巧妙產卵、致在統制經濟下之機業經營、實劃一新紀元、殊惹起莫大注目、在此試驗前奏成功者、乃係埼玉縣蚕絲試驗場秩父支場、以去年視爲至難之飼育滿洲柞蚕、終至首告成功、此繭在該地方之氣候、亦能越冬、現已自數日前出蛾、刻正在產卵中、在本月二十日許、即可掃除、移於蚕箔之上、是以該支場以確信能獲得良好之成績、極爲緊張、一方秩父織物工業組合、亦擬將滿洲柞蚕、在秩父之山野、以自然飼育、而謀纖維之自給自足、此又屬殊堪期待、故滿洲柞蚕以可替代銘仙(絹帛)之原料、將至振其威勢之時也、

勞働資料集成
一部已脫稿明年可完成 勞働統制依此將行修正

【新京】爲確保並建設開發上絕對滿養資源之勞働者起見、最近各方面、更痛感有樹立對策之必要、是以政府當局施行勞働統制法、以謀適正配給勞働資源、惟從來勞働統制目標、既乏勞動資源基礎資料、復由滿洲國實情觀之、太涉於理想、結局難免空洞計劃之譏、茲幸以來、即計劃編纂滿洲勞働資源資料集成一書、凡關係各機關、莫不連繫一體、愼重進行、今日本人經營關係之工場、鑛山等部分、現已脫稿、只待滿鐵民生部、交通部勞協關係方面到齊協議、(十日在軍人會館)同時對於滿系企業家、使用勞動者、亦協議如何調查辦法、至於此次調查、爲日系工場約五百鑛山九十之勞動者共要綱如下

一、族別、年齡別、勤務、就勞時間等現狀、

一、勞働者移動狀況、即省別、產業別等史的考察

並滿系企業者方面之調查、擬於明年完成、將來有合成爲滿洲勞動資料集成一書頒佈於世、大可觀以之勞動資源基礎資料論、實滿洲空前之巨著、並擬根據該資料、將行修正勞動統制之一部分、

統制土建金融
決設保證組合(假稱)

【新京】我國土木建築界、應付產業擴充計劃、極爲繁忙、但因難獲資材及勞働力、頗爲苦慮、故政府業已決定斷行土建統制、並擬對土建資金付與計劃性、決定對土建金融、亦加統制、按從前土建金融狀況、方法有二、資本強大之業者、以自己信用、受興業銀行貸款、但弱少業者、因信用關係、金融自然受制限、業務亦被障碍、故弱少業者、如欲强行業務、則受土建協會共濟部之保證、而籌辦資金、至於興業銀行對土建界之金融、於去年度、達六七萬圓之譜、在本年度、可增至倍額、當達一億圓以上、故興業銀行亦曾要望制限金融方法、以免煩雜、適値土建統制具體化、與關係當局及協會側研究結果、決定在土建協會內、新設信用保證組合、(假稱)將協會員所需資金、集中於茲、參酌資材關係及工事量、而行適正的保障、由興業銀行借欵、至於該保證組合、(假稱)目下尚在研究中、似求政府滿鐵及其他大企業者、出其基本資金、

奉天中央批發市場行市
(六日)(單位爲斤價格爲圓)

品名	產地	單位	大價	小價
△蔬菜類				
水蘿蔔	鮮	(一〇)把	二、七〇	二、五〇
地瓜	日	(九〇)	三、五〇	
小白菜	滿	(一五〇)	一三、七〇	一二、
韭	滿	(一〇〇)	三四、	三三、
蒜	合	(六〇)	一一、	一〇、
新洋葱	日	(七五)	一三、六〇	一一、九〇
胡蘿蔔	台	(七〇)	一五、	一〇、
蒜苗	滿	(一〇)	二、七〇	二、一〇
青共	台	(一〇)	八、	五、
香菜	滿	(七〇)	一〇、	
生姜	台	(七〇)	一三、	九、
甘藍	台	(四五)	六、五	五、五〇
油菜	滿	(一五〇)	一三、五〇	
△乾果菜類				
黑瓜子	滿	(一〇〇)	四五、	
白瓜子				
紅棗				
花生	滿	(一〇〇)	二九、	二三、
元蘑	滿	(一〇〇)	一一〇、	九〇、
木耳	滿	(一〇〇)	三三〇、	三〇〇、
花椒	滿	(一〇〇)	一三〇、	一〇〇、
花菜				
△水果類				
安梨	滿	(一五〇)	二九、	
白梨				
紅梨	滿	(一三〇)	三五、	三四、
杏子	台	一筐	九、	八、五〇
陳子				
鷄蛋	滿	(一〇〇個)	六四五、	五三五、
△鮮魚類				
干貝	日	(一)	一、四〇	
白魚	滿	(一)	〇、七五	
吉魚				
鯉魚				
紅娘魚	關	(一)	〇、一六	
偏口	滿鮮	(一)	〇、一九	〇、一〇
梭魚	滿鮮	(一)	〇、五〇	〇、三三
快魚				
毛蝦				
對蝦	滿鮮關	(一)	一、二〇	〇、三四
黃花魚	滿關	(一)	〇、四〇	〇、一四
△鹽乾魚類				
青花	鮮	(一〇〇)	一六、	
鹽海蜇				
鹽花魚				
大刀魚				

註…滿—滿州・華—中國・台—台灣・日—日本・關—關東州・鮮—朝鮮

各地配給衣食
票制得法歡聲載道

【蓋平】附設於專賣局之小麥粉小賣商販賣人組合主事張國華君、自視事後、僅及月餘、對于麵粉之配給、別開生面、大爲刷新、以前本色民戶、除年節外、平日不得分毫、食麵困難已極、經張君接事後、認眞辦理、手續敏捷、不數週已得之四月份二次配給、全縣一致、按照戶口、每人一斤或半斤、然如此街村普及、亦大有補助於民食、是以萬家騰懽、感稱張君之盛德云、

【開通】本縣街公所、遂奉縣令、爲謀棉布配給遂行之圓滑、王郭正副街長、召集各區牌長、闡明配給趣旨、是以按戶精確調查、區牌長按每家分送布票一張、(計棉布七尺線一只布線分三色青藍白均有)配給場所商工公會、人民領布者、絡繹不絕、配給有方、堪以爲慶云、

【洮縣】本縣棉布配給組合長巨升號經理杜子斌、爲求棉布配給圓滑計、乃於二十九日招集棉布商號洪辭、巨升號、巨源號等、開會籌備配給棉布辦法、大抵以票制按戶分發、以昭公允、而期圓滑云、

【合安】本邑農事合作社、對於農民、需用物品力謀充暢、如紙烟肥皂、布疋、豆油等、人民必需之品、雖不能充分配給、亦不時加以接濟、是以該社、現又運到、青白各種綵、發與商工會、轉知民戶、按照配給證、逐名配給、由四月二十八日起、現正配給中、又訊、農社對於農民應用各物品、此後更加努力、現已賓令商工會、元豈久、爲配給各貨代理處、該號正在修理貨房櫃檯等、不日整理完善、即按照所有各物品、以公價配給人民云、

與日統制委會妥成
配船調整問題解決
大連埠頭營業局長歸任

【大連】滿鐵大連埠頭局營業課長中川整氏、爲與日本海運統制委員會、折衝大連港配船調整問題、曾於四月上旬赴日、至本月八日歸任、該氏在船中談當前問題如左、日本統制委員會、早已考慮對大連之配船問題、故十分承認大連埠頭當局之要求、即…爲免大連港內混亂、定期船之優先着埠、須具備三項條件、一裝貨、完備、二裝載重要物質、三、裝貨書類完備、並經由統制委員會直接報名者、與以優先着埠之便、於是貨主、船舶會社及滿鐵三者所要望之配船合理化、大連港配船調整問題、可謂已上軌道、將來可不像去年一般之混雜情形、

通臨鐵道將通車
只有燧道工事未竣

【臨江】通化省直達臨江縣街之通臨路、在產業開發、及軍事國防上、佔重要地位、興修二年有半、於山嶺險峻地帶、築涉坦途、實屬東邊開發一大偉績、現在路基完成、鐵軌鋪竣、僅中間山路尚有修整處、預定六月一日假營業通車云、

民聲

上海外人財閥的巨星薩士頓氏、最近從美國搭乘柯立芝總統號輪船歸滬、▲他這回所帶來的見解、毋寧說是整個僑華英美人士們的見解、▲他說、汪精衛氏的中央政府、登場得很是時候、尤其是受日本援助民衆支持的政權、它給中國乃至東亞帶來和平的幾種、日本眼光犀利、汪政府倘非受民衆支持、也決不會那末協力的吧、最近將來、蔣介石不一定不來參加新中央政權、▲日美關係、雖然目下日趨於惡化之一途、但若進展至正軌的抗爭、則蘇聯將坐收漁夫之利、我們不願意蘇聯在遠東增大發言權…、

物資配給普遍化

【臨江】本縣爲東邊道開發之中心地帶、物資之配給、頗爲充盈、棉布綿絲由縣公署實業股按全縣人口平均配給不分職業性、概以人口爲單位、春季單衣用布、共輸入八萬餘元按全縣十二萬人口、每人配給價值七角之布類、小麥粉由專賣局辦理、不論市鎭鄉村、每戶按人口發給票、每人每月一斤、不分階級與職業、但對工事區之配給數量稍增、以爲建設功高之勞働者云、

大阪商工會社 滿華連絡機關

【大阪七日電】大阪商工會議所、七日招聘職員會、爲資日滿經濟提携、此次決在現地設置滿華連絡機關、並在該所內新設東亞課滿華連絡機關、大體在上海、青島、天津哈爾濱等處、常駐調查員、以執行三國經濟提携上必要之經濟調查、爲作豫備之調查、最近杉、江崎兩委員、及豬谷理事、將赴現地、

又東亞課除行現地之外國課事務外、非從幹旋交易事務中之日滿華關係、並與行連絡機關以同等之方針、而爲經濟之調查、

醫藥組合成立

【西安】西安縣醫藥會奉、西安警察署令、改爲醫藥組合、經全體會員選舉、松岩醫院長喬松岩爲組合長、積盛壽權萱賈四知爲副組合長、武定國劉傑、李克達、劉景明等四人爲理事、劉育才、郭餘九等十人爲監事、編制全年預算八百五十餘元、於月六日假道德會開通常成立會、當場宣佈規則及預算、組合即成立云、

行市
(五月八日)

金銀

△銀塊
倫敦　三便士
遠期　二〇便士十六分之五
紐約　三四仙四分之三
孟買
孟特里衛
五月　三七仙七五

△金塊
倫敦　八先令八便士
紐約　三五弗

滙兌

日美　二三弗四七仙
美華　四弗八〇仙
美英　三弗三七仙二分之一
華法　一仙九一四分之一
英美　四弗〇三仙五分〇
英日　一先令四便士十三分之一
英華　三便士三二分之一七
英法　一七六法五〇
印日　九〇留比八分之七

商品

△棉花(前場第一節)
大阪　五月　七三五〇　八月　—
六月　七三五〇　九月　七三〇〇
七月　七三五〇　十月　—
紐約　現行　一〇仙六九
五月　一〇仙五四
七月　一〇仙二五
十月　九仙八三
孟買　卜羅吉　留比　分
天課拉　留比　分
邊高拉　留比　分

△綿布(前場第一節)
大阪　五月　三三一〇　八月　三二〇五
六月　三三九〇　九月　三二九〇
七月　三三二〇　十月　三二九〇

△生糸(前場第一節)
橫濱　現行　一四七〇　七月　一五二二
五月　一四九六　八月　一五四六
六月　一五〇四　九月　一五四一

△小麥
芝加哥　五月　一弗〇五仙二分之一
七月　一弗〇三仙八分之五
十月　一弗〇五仙分

△麻袋
喀爾喀多　青麻　四〇留比　分
黃麻　三一　四分之一

股票

△奉天滿取

股名	開行	下市	大價	小價
滿取	四四六	三四七	四四七	四四六
滿業	七九一	七九一	七九二	七九二
東新	一三三七	一三四一	一三四一	一三四八
大新	七二〇		七二〇	七一七
鍾紡	一六七五		一六八三	一六七五
鍾新	一〇七七	一〇八〇	一〇八〇	一〇七
日魯			八三〇	八三〇
日船	五五八		五五八	五五五
新紡			五六九	五六七
營毛			七八〇	七七〇
滿鐵	八二三	八二三	八二三	八二〇
滿々			四八六	四八六
電乙			一六七	一六七
瓦斯			七七七	七七七
電業	六三七		六三七	六三七
同新	四七八	四七八	四七八	四七七
滿化			五四三	五四三
撫窯	三四一	三四一	三四一	三四〇
日石			八四三	八四一
東拓			五六一	五六一
煙草		二八一	二八一	二八
滿煙	八二八	八一九	八二八	八一九
特工	七三六	七三八	七三八	七三六
鋼管			七三八	七三八
大軌			八七三	八七三
二樂		八〇三	四二三	四二三
工廠			四一八	四一
土木		二八	二八	二八
▲東京近期				
東新	[illegible]	[illegible]	[illegible]	[illegible]
大新	[illegible]	[illegible]	[illegible]	[illegible]
鐘紡	[illegible]	[illegible]	[illegible]	[illegible]
鐘新	[illegible]	[illegible]	[illegible]	[illegible]

股票實價

滿鐵八三〇　電業六三七　電電四八　重工業七一　滿工廠八〇　滿瓦斯七〇　東亞煙一八五　滿東煙二二　滿化學五四三　鞍鋼材五七〇　滿工作四三　滿鑛物八五　大連機八三　滿車輛六二〇　東拓五六一
滿蒙毛七八〇　營口紡五六八　奉紡紗一三八五　撫順窯七四〇　協和工二七五　商工銀一七五　哈洋灰七八〇　滿麥酒七二〇　滿製糖四〇　滿製麻七六〇　滿紡績九五〇　湯崗溫一四八　特產工七三八　滿洋灰七四七　滿土地七九五

山一證券株式會社　奉天市浪速通三二　電(2)五七四六・五七四七

淋疾
最新化學療法劑

丹毒　敗血性疾患

五淋白濁　只以內服　立即痊愈　一瓶斷根　克奏神効

THERAPOL 20 TABLETS

特靈伯爾之出現、咸推賞爲可比於六〇六號之大發見、蓋至今殆無特效藥之丹毒、敗血症、產褥熱以及化膿性諸疾患亦確實奏效、一兩日內即迅速下熱、使患者有起死回生之感、誠奏效如神故也。又對於難治之淋疾、內服後兩三日、尿即清澄病症漸痊愈、決非一般他藥所能及。且對於睪丸炎、膀胱炎、化膿性淋巴腺炎、口峽炎、扁桃腺炎、肺炎等、效力可靠、無與論比。

特靈伯爾
テラポール

包裝　片劑(〇・三瓦)　二〇片　一〇〇片　五〇〇片
散末　二五瓦　一〇〇瓦　五〇〇瓦
注射液(五%二竓)　五支裝　一〇支裝　五〇支裝
一次一—二片　一日三次食後服用

第一製藥株式會社　本社 東京市日本橋區　支店 大阪市東區道修町二丁目　出張所 奉天市大和區…平町三番地

(文献樣品函索即寄)

北市場 雲閣電影院
今日放演 九日 十日 十一日
上海新片 本院首演
主演 路明 龔稼農 白雲 嚴工上
紅粉飄零
加演 滿映76報
身汚暗影　破鏡重圓　淚珠暗結　[illegible]解圍
哀感頑艷
零落伴舞　禍不單行　警匪激鬥　香沉玉碎
明星公司攝製 對白歌唱 有聲哀艷 苦情巨片

興亞影院
本院由大連請到滿洲名角頭班男女坤伶名角數十名登場實演
名老生 小生 青衣 花旦
張 花
玉亭 鳳琴
外數十名登台實演
同時兩大貢獻
流氓小姐
主演 陳雲裳 李清
香港僑聯公司出品
入場料 大人五角 小孩三角

奉天小西關電車路 電話(二)三七九一號
米國福克斯影業公司出品 冒險驚人巨片
獸爭霸
五月八日九日演期
同時貢獻 進擊之象群 滿映第七十六報
下期 武松與潘金蓮
注意新片 新地獄 周璇主演

天光電影院
五月七日八日九日公映
大觀公司出品有聲巨片
馬陋芬 許曼麗 魏鵬飛 主演
舞台春色
加演滿映ニュース第七十五報
半價証 今天有效
請注意新片演期
新地獄
主演 周璇 舒適

奉天省許可証
瘧特靈
(適應症)主治瘧疾、間歇熱、一日瘧、二日瘧、三日瘧、冷則戰慄熱則如灼頭痛身痛口渴嘔吐面色黃瘦不思飲食寒熱交作功能殺除瘧疾原菌以及瘧疾續發症脾臟腫大神經痛結膜炎等症均有特效每袋六角　各埠大藥房均有代售　歡迎代理章程函索即寄
製造販賣所 奉天鐘南 宇宙製藥公司

代辦期現股票客事
如蒙惠顧無任歡迎
滿洲證券取引所取引人
我國證券界滿商嚆矢者
株式會社 豐隆號　奉天市加茂町七號　電話(2)三一一三
大昌公司證券部　奉天市義光街三段三十一號　電話(二)二八七〇 二七四七 一六六八

協和會郭後旗本部 開催官民懇談大會

【郭後旗】康德七年度、郭後旗本部官民懇談會、於上月杪起始、亘二月間、在旗公署大禮堂開催、出席者、有濱江省本部白參事、肇州縣本事務長以下五名、肇東山本部員、小林部員、第四軍管區閻參謀以下兵事處長、蒙纖絆、郭後旗公署纖旗長、林田參事官、桑總務科長、格內務科長、伊東警務科長、楊街村股長、黃鄉政局長、段稅捐局長、法院路審判官、及各關係者、協和分會代表十八名踴躍參加之下於（前日）已告圓滿的閉幕、茲將其日程記之如左、

第一日第一部

一、受付開始二、郭後旗官民懇談會開會式1、全員肅立2開式辭3、向日滿國旗行最敬禮4、國歌奉唱5、回鑾訓民詔書奉讀6、賜協和會勅語7省本部長訓示8、旗本部長訓示9、聯合協議會意義說明10、代表宣誓11、來賓祝詞12、向國旗行最敬禮閉式、

三、休息四、全員入場着席五、向國旗行最敬禮六、開會宣言七、假議長着席八、代表氏名點呼九、議長副議長任命十、書記長書記任命十一、議長副議長挨拶十二、議長着席十三、書記長書記着席十四、各種委員任命十五、六年度旗官民懇談會會務處理經過報告、十六、六年度工作經過報告十七、七年度運動大綱說明、

第二部 十八、旗公署施政方針說明、十九、法院施政方針說明、二十、稅捐局施政方針說明、二十一郵政局施政方針說明、二十二、興農合作社事業方針說明二十三、施政事業方針質疑、

第三部議案整理審議委員議案整理報告、二十四、議案審議1、行政關係六件（一）關於因國兵法實施軍備擴充要望之件、（二）關於開拓地內原住民補導之件、（三）關於未利用地內熟地編入撤回之件、（四）關於街村吏員待遇改善之件、（五）關於街計劃件（六）關於特殊會社業務圓滑並素質向上之件2、民生關係九件（一）關於社會事業助運奮勵之件（二）關於國民保健對策之件（三）關於小兒養護之件（四）關於救濟院設置要望之件（五）關於國民精神振興長勵徹底之件（六）關於醫療及普及合理化之件（七）關於農民大車使用合理化之件（八）關於國民會設置之件（九）關於倫春族保護之件

第二日 二十五、開會宣言二十六、向國旗行最敬禮二十七、國兵法實施說明二十八、議案審議續行3、經濟關係六件（一）關於米谷統制圓滑化要望之件（二）關於生活必需品配給圓滑之件（三）關於農村金融改善要望之件（四）關於釀酒官營之件（五）關於中小商工業振興之件（六）關於專賣局設置之件、

4、產業關係四件（一）關於未利用地域地（濕地）開發之件（二）關於馬種配給要望之件（三）關於種子配給合理化之件（四）關於各街村內設置豚交配所之件件、5安關係二件（一）關於治安設施整備之件（二）關於募兵退伍發給身份證明書之件6、司法關係二件（一）關於司法保護事業充實之件（二）關於區檢查官長朝駐在要望之件7、交通關係四件（一）關於西部警備道修築要望之件（二）關於鐵道局換車之件（三）關於東亞汽車公司運營改善之件（四）關於街電燈設置之件、二十九、紀念撮影（休息中）8、協和會關係五件（一）關於亞細亞聯盟運動促進之件、（二）關於青年訓練所實施之件、（三）關於協和青少年團實施之件、（四）關於忠靈塔擴建之件、（五）關於軍援精神徹底實踐之件、

三十、議案審議報告共計收到議案三十八件、追加七件、解決六件、撤回一件、提出省聯件、三十一、省聯合協議會代表選定王兆琦、張子才、見學張雅禎等三人、三十二、議長挨拶、三十三、代表所感發表、三十四、禎本部長致詞、三十五、參加狀授與、三十六、閉會宣言、三十七、向國旗行最敬禮、三十八、大日本帝國萬歲三呼、三十九、大滿洲帝國萬歲三呼閉會解散、（完）

街村職員訓練入所 舉行盛大入所式

【金川】縣公署鑑於治安肅正工作上、須置重點於街村、並爲謀縣地方行政之圓滑、與强化街村之整備上、對街村職員之素質實有陶治之必要、業經縣當局選拔各現職之優秀者二〇名、並考取一〇名共三〇名、招集來縣、於五月一日各界來賓陸重參加之下上午十時舉行盛大之入所式云、

奇馬長鳴 代車夫雪寃

【珠河】本街農戶劉海龍者、家道小康、養大車一輛、於去歲冬月間、有盜匪董榮者、前去僞稱僱車由黑亂宮、往珠河搬家、講妥車脚二十元、當時着車夫馬崇山、趕車跟去、走在亮子河口、站在河內飲馬間、董榮盜匪、操起木棒、冷不防將車夫打死、寒屍身於氷窟內、趕車飛逃、劉海龍丟車後翻找無着、自認晦氣、迄本年正月、遂由劉之兒子與某、二人去找、走在樓山西二十里、正值天降北風烟雪、如隊五里霧中、毫不知左右有屯落、正擬分道向樓山找去、走未幾步、陡聞西北烟雪中、有馬嘶鳴、劉之子熟習自己馬音、二人授照馬聲、疾馳找去、不遠看見屯落、最奇者該馬連叫三十餘聲、引二人揣聲找進屯落內、走在槽頭、馬方住口、看馬情狀、很有預知主人前來之樣式、見主人已到、立時由槽裡邊、跳出來咬住主人衣服、貼耳擦蹄、作極親切之表示、目覩之下、異常心酸、手撫馬頭問曰、你的伴呢、馬舉頭向西直視、心知內有極大之隱情、當時未敢聲張、急顧報警、但馬咬衣不放劉向馬說、我去報警、好把你找回來、馬似明其語意、跳回槽裡、以後警察前來、將臨時馬主逮案訊究、供稱由賓州董榮手買來、找馬者、一聽董榮、正是以前僱車者、迨將董榮捉來、方知以前情形、車夫屍身下落、除將强盜殺人兇犯董榮、送司法衙門、給以應得之罪、在前日河開之後、方將屍首撈出、頭部已經打碎、經劉海龍、市棺掩埋、給遺族郵金百元了事、噫、馬本畜類、能以長鳴喚主、替死者雪仇、其眞有預知之靈歟、抑係死者之鬼、憑馬以鳴、自雪其寃耶歟、

愚婦之殷鑑

【阜新】第四區管下梅倫營子村、閻惠卿之二子閻禍徵、曾充該村校長之職因家乏人、管理家務已於前歲請假在家、現本屯設道德會一處、自發心願情願辦理道德會務、身擔文牘之缺、伊妻心中不滿、屢爲阻止、甚至口角不休、茲該婦於四月間、偶得疾病、初則昏迷、繼則亂語云我係王善人、似你這樣惡劣之婦人、萬分可恨、你夫作善、從中攔阻、有碍道風、理應嚴爲懲責你以爲婦女界之殷鑑翌日該婦病愈、永不敢再阻止其夫事出白目睹者不少似此王老善人亦能作異歟、

頭痛……
大便秘結
虛火……
上昇……
夜不安眠……
記憶力減退……
身體精神均易疲勞

此卽閣下的腦筋已在疲乏叫苦的表現、此時欲勸閣下者、請速服用腦神經良藥健腦丸、必有驚人的偉効、卽

解消頭痛、整頓大便
降退虛火、惠給酣睡
挽救疲勞、因而記力大加、腦筋清晰如聖

健 腦 丸

健腦丸之効用在於整腦血行掃鬱血、補腦榮養鎭神經、通便導滯予安眠、而使腦筋健全精神舒服、其効驗的卓著、允推獨步

主治効能
頭痛、不眠症
火上、便秘症
耳鳴、眩暈
憂鬱、腦溢血
常心不平
羊角瘋卒中風

發賣處 大阪 東京 丹平商會
各大藥房均有出售

價
三十五錢
六十錢
一圓廿錢
二圓四十錢
六圓
十二圓

兒童運動不可離之伴侶

森永牛奶糖

馬越藥學博士創製
橋谷農學博士監製

全國各藥店均有出售

胸鬱肚脹　不忌飲食
頭暈目眩　大便閉結
青年早老　面色萎黃
疲勞倦怠　毫無氣力

腸胃病之原因何在？

諸位日常如有以上各種症狀出現，總得趕緊把胃腸弄好。因爲這些原因，都是出自胃腸，胃腸健全的人，並不會發生此種疾病。然則，胃腸疾病，又究由何種緣故而起？其理固甚簡單，卽人的身體內假如是缺乏一種維他命B複合體的榮養素時，最先受影的便是胃腸組織，由緊張狀態而變爲弛緩無力。不僅能致胃液分泌減少停止，且胃液之原質，亦因而低下，胃之粘膜，不能發揮其正常之機能。

這種消化器官全體之機能衰退，便是食慾不振，胸鬱肚脹，消化不良，大便閉結，頭目暈眩，而黃肌瘦，以及種種腸胃病的原因。至云療法，却甚簡單，卽將其所缺乏之維他命B複合體，圓滿補給，斷其原因，便能抵達目的。「愛表斯」錠是天然物中含維他命B複合體最豐富的寶庫。服之莫不奏効如神，環球稱賞。

治腸胃 補精力

愛表斯錠

片劑（三〇〇片）……壹元六
（一〇〇〇片）……四元八
粉末（一〇〇瓦）……壹元七
（五〇〇瓦）……六元

大日本麥酒株式會社
紅星牌、太陽牌、天女牌、沙泉牌啤酒釀造元
奉天市大和町青葉町十一 株式會社 田邊商店

皮膚榮養化粧液

珞玲精

香味絕佳鮮郁宜人質精料美

價格底廉婦女用之定能如意

珞玲香粉

虎牌 註册商標

珞玲粉

皮膚的健康是選擇化粧品上的第一條件敷了增美洗後肌膚滋潤而嫩細這就是珞玲粉的特長

奉天珞玲公司